MITTEILUNGS

Blatt

Amtliches Bekanntmachungsorgan
für die Verwaltungsgemeinschaft Triesdorf
und die Mitgliedsgemeinden Stadt Ornbau und
Markt Weidenbach

Jahrgang 43
17. März 2023
Nummer 6

REDAKTIONSSCHLUSS

Für unsere nächste Ausgabe des Mitteilungsblattes vom Freitag, den 31. März 2023 ist **Donnerstag**, der 23. März 2023 um 15:00 Uhr

Um Beachtung wird gebeten:

Der Annahmeschluss für unser Mitteilungsblatt wird für zukünftige Mitteilungsblätter auf **Donnerstag 15 Uhr** vorverlegt.
Wir bitten Sie, Berichte für unser Mitteilungsblatt zukünftig nur noch an folgende E-Mail-Adresse zu senden:
info@weidenbach-triesdorf.de

Serviceblock

Seite 2
Ansprechpartner
und Öffnungszeiten
der Verwaltung

Ornbau

Auf den Seiten 5 - 14
finden Sie Informationen
und Bekanntmachungen

Weidenbach

Auf den Seiten 14 - 21
finden Sie Informationen
und Bekanntmachungen

„Frühjahrsputz“

des Marktes Weidenbach und der Evang.-Luth. Kirchengemeinde Weidenbach.

In Weidenbach und in den Ortsteilen findet am

Samstag, den 25. März 2023 von 14.00 bis 16.00 Uhr
eine Reinigungsaktion statt.

Dabei soll vor allem der Müll und Unrat an den Wegen und Straßenrändern eingesammelt werden. Dies dient einem schönen Ortsbild und dem Wohle der Natur.
Hierzu sind alle Bürgerinnen und Bürger aus Weidenbach und seinen Ortsteilen aufgerufen.

Machen Sie mit, es ist unsere Gemeinde!

Die Aktion wird dezentral organisiert, das heißt Bürgerinnen und Bürger aus den jeweiligen Orten säubern auch jeweils in und um die Heimatorte.
Wenn möglich bringen Sie bitte Eimer, Handschuhe und einen Stecken mit Spieß mit.
Bitte achten Sie auf die aktuell vorgeschriebenen Abstands- und Hygienevorschriften.

Treffpunkt und Ansprechpartner:

Weidenbach und Triesdorf	am Rathaus	Willi Albrecht + Willi Schwab
Leidendorf	am FFW–Haus	Roland Schwab
Weiherschneidbach	am FFW–Haus	Günter Schmidt
Esbach	am FFW–Haus	Sonja Beckenbauer
Nehdorf und Rosenhof	am alten FFW–Haus	Thomas Pfeiffer
Kolmschneidbach	am Dorfplatz	Martin Häffner
Irrebach	am FFW-Haus	Thomas Feuchtenberger

Als kleines Dankeschön sind alle Helferinnen und Helfer zu einer Brotzeit ab 15.30 Uhr am Bauhof eingeladen.

Ihr Bürgermeister
Willi Albrecht

Ihre Pfarrerin
Simone Sippel

SERVICEBLOCK

Öffnungszeiten
Verwaltungsgemeinschaft Triesdorf
Im Rathaus Weidenbach

Montag bis Freitag: .....08:00 - 12:00 Uhr
Dienstag: .....14:00 - 16:30 Uhr
Donnerstag.....14:00 - 18:00 Uhr

Erreichbarkeit Rathaus Weidenbach
Telefonnummer: 09826/6220-0
Faxnummer: 09826/6220-20
Mailadresse: verwaltung@weidenbach-triesdorf.de
Adresse: Triesdorfer Str. 8, 91746 Weidenbach
www.weidenbach-triesdorf.de

Erreichbarkeit Rathaus Ornbau
Telefonnummer: 09826/6220-70
Faxnummer: 09826/6220-72
Mailadresse: rathaus@ornbau.de
Adresse: Altstadt 7, 91737 Ornbau
www.ornbau.de

Öffnungszeiten Einwohnermeldeamt
Beantragung Personalausweis und Reisepass • An-, Ab- und Ummeldung Wohnsitz • An-, Ab- und Ummeldung Gewerbe • Fundbüro

Montag
08:00 - 12:00 Uhr in Weidenbach
13:30 - 16:30 Uhr in Ornbau
Dienstag
08:00 - 12:00 Uhr in Weidenbach
14:00 - 16:30 Uhr in Weidenbach
Mittwoch
08:00 - 12:00 Uhr in Weidenbach
13:30 - 17:30 Uhr in Ornbau
Donnerstag
08:00 - 12:00 Uhr in Weidenbach
14:00 - 18:00 Uhr in Weidenbach
Freitag
08:30 - 12:00 Uhr in Ornbau

Ansprechpartner Mitteilungsblatt der VG Triesdorf
Tanja Fleischner..... 09826/6220-22

Ansprechpartner in der Verwaltungsgemeinschaft Triesdorf
1. Bürgermeister Weidenbach
Willi Albrecht 09826/6220-16
1. Bürgermeister Ornbau
Marco Meier 09826/6220-70

Geschäftsleitung / Bauamt
Stefanie Schöller 09826/6220-17

Standesamt / Ordnungsamt
Susanne Gruber 09826/6220-15

Vorzimmer Bürgermeister & Geschäftsleitung
Birgit Albrecht / Sonja Würschinger 09826/6220-16
..... 09826/6220-22

Kämmerei /Steuerangelegenheiten
Maximilian Goth 09826/6220-18

Einwohnermeldeamt / Bürgerbüro
Christina Ortner/Christine Beyer 09826/6220-0

Kasse
Julia Beyer..... 09826/6220-19

Kanalgebühren / Kindergartenangelegenheiten
Marina Uysmüller..... 09826/6220-12

Liegenschaften
Silke Bittel..... 09826/6220-23

Kommunale Verkehrsüberwachung
Sprechzeiten:
Dienstag 8:00 - 9:30 Uhr 09826/6220-66
kvue@weidenbach-triesdorf.de

Abfallbeseitigung Markt Weidenbach

Restmüllabfuhr: Freitag, 24. März 2023
Biomüllabfuhr: Freitag, 17. März 2023
Freitag, 31. März 2023
Altpapier: Dienstag, 4. April 2023
Gelber Sack: Mittwoch, 22. März 2023
Öffnungszeit Wertstoffhof Samstag 10:30 - 12:00 Uhr

Abfallbeseitigung Stadt Ornbau

Restmüllabfuhr: Freitag, 24. März 2023
Biomüllabfuhr: Freitag, 17. März 2023
Freitag, 31. März 2023
Altpapier: Mittwoch, 5. April 2023
Gelber Sack: Mittwoch, 22. März 2023
Öffnungszeit Wertstoffhof Samstag 12:30 - 14:30 Uhr

Einladung Heimatwandern am 2. April 2023

In diesen Tagen finden Sie in Ihrem Briefkasten einen kleinen Wanderführer - erstellt für den Heimatwandertag, der am 02. April 2023 stattfinden wird. Hiermit möchten wir Sie ganz herzlich einladen im Jubiläumsjahr der Stadt Ornbau die Außenorte ganz bewusst wahrzunehmen und gemeinsam zu erleben. Seit der Gebietsreform am 1. Januar 1972 gehören die Ortsteile Haag, Oberndorf, die Stadtmühle, Taugenroth, Obermühl und Gern zur Stadt Ornbau.

Verschiedene Wanderrouten wurden vorbereitet und sind an diesem Tag für Sie markiert. Ab 11:00 können Sie sich in alle Richtungen auf den Weg machen - zu Fuß, mit dem Rad oder auch etappenweise mit dem Bürgerbus. Eine Anmeldung ist nicht erforderlich.

In den Außenorten erwarten Sie viele Angebote, diese entnehmen Sie bitte dem Wanderführer, welcher auch im Rathaus für Sie bereit liegt.

Lassen Sie sich ein auf einen erfahrungsreichen Tag mit vielen Eindrücken, Gaumenfreuden, großartigen Begegnungen und netten Gesprächen sowie ganz vielen Informationen und Überraschungen.

Wir freuen uns auf zahlreiche Teilnahme und hoffen auf schönes Wetter und gute Laune. :)

Diana Fichtner & das Vorbereitungsteam für die Stadt Ornbau

Altstadt 7

Herzliche Einladung

zum Tag der offenen Tür

Freitag, 24. März 2023
von 14 Uhr bis 17 Uhr

Einblicke in die Bereiche:

- Bürgermeisterzimmer / Verwaltung und Einwohnermeldeamt
- Kultur- und Tourismusbüro / Bürgerhaus / Projekt Chance.Natur
- Altstadtmodell aus Bronze

Um 14:30 Uhr und um 15:45 Uhr finden Führungen durch das Haus statt.

Um 15:30 Uhr sprechen der 1. Bürgermeister Marco Meier und Architekt Klaus Gerbing ein Grußwort.

Auch für Kinder ist ein kleines Rahmenprogramm geboten.

Verwaltungsgemeinschaft Triesdorf

Amtliche Bekanntmachungen

Geänderte Öffnungszeiten am Gründonnerstag

Am Gründonnerstag, den 06.04.2023, hat das Rathaus in Weidenbach nur bis 16:00 Uhr geöffnet.

Flurneuordnung Altmühl-Mönchswald-Region 1

Stadt Ornbau, Stadt Wolframs-Eschenbach, Markt Weidenbach, Gemeinde Mitteleschenbach, Landkreis Ansbach

Vorstandssitzung (Bekanntmachung)

Am Donnerstag, den 30.03.2023 um 18:00 Uhr

findet im Bürgerhaus 1. OG Sitzungssaal, Ringstraße 1, 91746 Weidenbach eine öffentliche Sitzung des Vorstands der Teilnehmergemeinschaft statt.

Tagesordnung:

1. Vorstellung der Entwurfsplanung für den Ausbau der Kernwege in Oberndorf und in Weiherschneidbach
2. Vorstellung der Karte (Entwurf) zum Plan über die gemeinschaftlichen und öffentlichen Anlagen (§41 FlurbG) inklusive Ausgleichsflächen, Anlagen- und Maßnahmenverzeichnis
3. Stand der Grundstücksverhandlungen
4. Wertermittlung im Flurbereinigungsgebiet der Altmühl-Mönchswald- Region 1
5. Sonstiges

Ansbach, den 02.03.2023
Der Vorsitzende des Vorstandes
der Teilnehmergemeinschaft
gez. Christoph Kalender, BR

Abbrennen von Oster- und Sonnwendfeuern

Az.: 176 SG 32, Teilsachgebiet Abfallrecht

Das Ablagern und Verbrennen holziger Abfälle auf Oster- und Sonnwendfeuerplätzen zur Pflege des Brauchtums fällt nicht in den Anwendungsbereich der Abfallgesetze. Einer behördlichen Erlaubnis zum Abbrennen von Oster- und Sonnwendfeuern bedarf es deshalb nicht.

Osterfeuer können an einzelnen Tagen von Ostersamstag bis Ostermontag abgebrannt werden. Das Feuer darf nicht vor 18.00 Uhr angezündet werden und muss um 24.00 Uhr vollständig abgebrannt oder gelöscht sein.

Um schädlichen Umwelteinwirkungen, Beeinträchtigungen der Tier- und Pflanzenwelt und Gefahren für die öffentliche Sicherheit und Ordnung entgegenzuwirken, sind für das Abbrennen solcher Feuer jedoch folgende Punkte zu beachten:

1. Als Brennstoff darf nur unbehandeltes Holz- und Reisigmaterial verwendet werden. Zum Anzünden des Feuers dürfen keine Brandbeschleuniger genutzt werden. Zuwiderhandlungen können als Ordnungswidrigkeit mit einer Geldbuße geahndet werden. Die Brennmaterialien dürfen frühestens zwei Wochen vor dem Abbrenntag angeliefert werden.
2. Osterfeuer sollen grundsätzlich auf weitestgehend vegetationsarmen Flächen abgebrannt werden. Es ist darauf zu achten, dass sich in der näheren Umgebung keine geschützten Biotope befinden.
3. Reisighaufen bieten zahlreichen Tieren wie Kleinsäugern und Vögeln eine willkommene Deckung, Behausung sowie je nach Jahreszeit und Witterung Nistmöglichkeit. Reisig- und Holzmaterial darf deshalb erst unmittelbar vor dem Abbrennen zusammengetragen und aufgeschichtet werden. Reisighaufen, die bereits längere Zeit liegen, sind vor dem Verbrennen vorsichtig umzusetzen; aufgefundene Tiere sind schonend in einen neuen und sicheren Unterschlupf zu bringen.
4. Für die Umgebung dürfen keine Brandgefahren entstehen (§ 3 Abs.1 Verordnung über die Verhütung von Bränden - VVB -). Offene Feuerstellen sind erlaubnisfrei, wenn u.a. folgende Entfernungen eingehalten werden:
   - mindestens 100 m von einem Wald (Art. 17 Abs. 1 BayWaldG)
   - mindestens 100 m von leicht entzündbaren Stoffen (§ 4 Abs. 1, Satz 2 VVB)
   - mindestens 5 m von Gebäuden oder Gebäudeteilen aus brennbaren Stoffen (§ 4 Abs. 1 Nr. 1 VVB)
   - mindestens 5 m von sonstigen brennbaren Stoffen (§ 4 Abs. 1 Nr. 3 VVB).

   Wer beabsichtigt, in einem Wald oder in einer Entfernung von weniger als 100 m davon eine offene Feuerstätte zu errichten oder zu betreiben, bedarf der Erlaubnis durch die Untere Forstbehörde (Amt für Ernährung, Landwirtschaft und Forsten Ansbach) im Einvernehmen mit dem Landratsamt Ansbach (Art. 17 Abs. 1, Art. 39 und 42 BayWaldG). Bei geringeren Entfernungen als 100 m von leicht entzündbaren Stoffen, Gebäuden oder Gebäudeteilen aus brennbaren Stoffen und sonstigen brennbaren Stoffen ist eine Ausnahmegenehmigung der zuständigen Gemeindeverwaltung (§ 25 VVB) erforderlich.

   Bei starkem Wind ist ein Abbrennen des Oster- und Sonnwendfeuers zu unterlassen. Feuer und Glut müssen beim Verlassen der Feuerstelle erloschen sein.
5. Zur Schonung des Landschaftsbildes sind die Reste der Brennmaterialien unverzüglich zu beseitigen und einer geordneten Entsorgung zuzuführen. Die Entsorgung hat über Deponien der Deponieklasse I - DK I - (z.B. Müllumladestation und Deponie Im Dienstfeld, 91589 Aurach) zu erfolgen.
6. Osterfeuer sind mindestens eine Woche vorher bei der Gemeindeverwaltung anzumelden (Einwilligung des Grundstückseigentümers muss vorliegen).
7. Andere erforderliche Genehmigungen sind rechtzeitig einzuholen (z.B. Befreiung für Landschaftsschutzgebiete). Soweit während des Abbrennens des Osterfeuers alkoholische Getränke zum Verzehr an Ort und Stelle verabreicht werden, ist hierfür eine Gestattung nach § 12 Gaststättengesetz (GastG) rechtzeitig bei der Gemeinde zu beantragen. Sollen ausschließlich alkoholfreie Getränke und/oder Speisen verkauft werden, ist dies dem zuständigen Lebensmittelkontrolleur des Landratsamtes Ansbach anzuzeigen.
8. Die Gemeinden werden gebeten, diese Mitteilung ortsüblich bekanntzumachen.
9. **Hinweise:**

a) Das vorsätzliche oder fahrlässige Brandlegen des Feuers (Brandstiftung) außerhalb der o.g. Zeiten kann eine Straftat darstellen, die nach §§ 306 ff. StGB bestraft werden kann.

b) Die Kosten für evtl. Feuerwehreinsätze (z.B. beim vorzeitigen Abbrennen des Oster- bzw. Sonnwendfeuers) werden dem Verursacher in Rechnung gestellt.

Ansbach, 01.02.2023

LANDRATSAMT ANSBACH

gez.

Dr. Jürgen Ludwig

Landrat

Neue Mitarbeiterin im Vorzimmer

Am 01.03.2023 wurde Tanja Fleischner als Sachbearbeiterin im Vorzimmer eingestellt. Sie übernimmt vertretungsweise die Aufgaben von Frau Hackeneis, die sich seit Februar 2021 in Elternzeit befindet.

Standesamtliche Nachrichten

Entfernt gemäß DSGVO (Datenschutz-Grundverordnung)

Fundamt

Fundamt Ornbau

Beim Fundamt der Stadt Ornbau wurden in letzter Zeit folgende Fundgegenstände abgegeben:

- 2 Fahrräder

Die Fundgegenstände können von den Eigentümern während der allgemeinen Öffnungszeiten abgeholt werden.

Stadt Ornbau

www.ornbau.de

Öffnungszeiten

Kultur- und Tourismusbüro

Vormittag:

Montag bis Donnerstag von 09:00 Uhr bis 13:00 Uhr

Öffnungszeiten Einwohnermelde- und Passamt

Montag	von 13:30 Uhr bis 16:30 Uhr
Mittwoch	von 13:30 Uhr bis 17:30 Uhr
Freitag	von 08:30 Uhr bis 12:00 Uhr

Telefonnummer der Stadt Ornbau: 09826/6220-70

Gesprächstermine mit dem Bürgermeister können Sie individuell unter der angegebenen Nummer vereinbaren.

Außerhalb der Öffnungszeiten der Stadt Ornbau wird das Telefon der Stadt Ornbau an die Verwaltungsgemeinschaft Triesdorf umgeleitet. Gerne stehen wir Ihnen hier, während der allgemeinen Geschäftszeiten, für Ihre Anliegen und Fragen zur Verfügung.

Der Bürgermeister informiert

Liebe Bürgerinnen und Bürger,

in diesem Mitteilungsblatt können Sie wieder einiges zur aktuellen Stadtpolitik lesen. Neben einer Stadtratssitzung hat auch der Ausschuss für Kultur und Tourismus getagt. Und auch bei den Vereinen war wieder viel los. Der Monat März steht im Jubiläumsjahr ganz im Zeichen der Unternehmen und Betriebe. Neben der Metzgerei Sand mit ihren Jubiläumswürsten beteiligt sich nun die Bäckerei Weeger mit einem Jubiläumsbrot. In diesem Sinne: Guten Appetit. Am 24. März findet abends ein Unternehmerabend im Rathaus Ornbau statt. Zuvor sind alle Bürgerinnen und Bürger herzlichst von 14 Uhr bis 17 Uhr zu einem Tag der offenen Tür und einem kleinen Rahmenprogramm in Altstadt 7 eingeladen. Im Monat April geht es mit einem Heimatwandern und der Eröffnung unseres Bürgerhauses weiter, ehe von 28. April bis 2. Mai unsere französischen Freundinnen und Freunde aus Naves nach Ornbau kommen. Mehr Informationen erhalten Sie im kommenden Mitteilungsblatt. Am 25. April findet die Bürgerversammlung in der Stadthalle statt. Im Monat August wollen wir ein umfangreiches Ferienprogramm gemeinsam mit Ihnen für unsere Kinder organisieren. Ich würde mich sehr freuen, wenn wir für unsere Kinder anlässlich unseres Stadtjubiläums ein ganz besonderes Ferienprogramm zusammen auf die Beine stellen können - für Ideen sind wir sehr offen.

Freundliche Grüße
Marco Meier
Erster Bürgermeister, Kreisrat

Amtliche Bekanntmachungen

Bericht aus der Sitzung des Stadtrats am 20.02.2023

Flüchtlingssituation im Stadtgebiet

Bürgermeister Meier führt aus, dass die Flüchtlingssituation derzeit sehr dramatisch ist und das Landratsamt die ihm zugeteilten Flüchtlinge auch nur weiterleiten kann, wobei dann die größeren Probleme an die Städte und Gemeinden weiter-

gegeben werden. Seiner Ansicht nach haben die Presseberichte die Situation vor Ort passend beschrieben und es fanden viele Gespräche und Telefonate statt. Er verliest das Schreiben des Landratsamtes auszugsweise, welches derzeit von der Unterbringung von Flüchtlingen im Gasthaus in Gern und die Nutzung des Grundstückes für Flüchtlinge absieht. Er ist auch dankbar für den Vorstoß der Bürgermeister aus Feuchtwangen und Dinkelsbühl, die eine gerechte Verteilung im Landkreis fordern. In Ornbau leben bereits 80 Flüchtlinge und werden ehrenamtlich betreut. Eine gerechte und faire Verteilung im Landkreis sollte angestrebt werden.

Herr Kettner führt aus, dass er 2015 den Angerwirt gekauft hat und bereits von 2015 bis 2018 dort bereits rd. 30 Asylsuchende ohne größere Probleme beherbergt wurden. Er wurde von verschiedenen Ornbauer kontaktiert und möchte hierzu klar anführen, dass er mit dem Landratsamt den Angerwirt besichtigt und 18 Betten im Gebäude angeboten hat. Der Vorschlag Container auf dem Parkplatz aufzustellen, kam vom Landratsamt und nicht von ihm. Er führt weiterhin an, dass er, bedingt durch die Coronapandemie, in den letzten Jahren die Miete für das Gasthaus gestundet hat und von der Angerwirt GmbH noch rd. 30.000 € an Miete ausstehen. Er hat nochmals mit dem Landratsamt gesprochen, um zumindest die 18 Betten zu belegen. Er ist einer Gastronomie gegenüber nicht abgeneigt, jedoch muss auch erst ein passender Wirt bzw. Pächter gefunden werden. Derzeit muss er allerdings auch seine wirtschaftliche Situation betrachten. Seiner Ansicht nach wäre es gut, wenn der Stadtrat der Belegung von 18 Betten im Gebäude zustimmen würde. Er möchte mit der Stadt zusammenarbeiten und eine Lösung finden. Er führt weiterhin an, dass er 2015 sich auch um die Flüchtlinge gekümmert hat, was er wieder machen würde. Er möchte das Gebäude jedoch nicht langfristig leerstehen lassen. Ansonsten könnte er auch mit einem anderen Träger zusammenarbeiten.

Bürgermeister Meier führt aus, dass der Wunsch das Gebäude und das Grundstück wirtschaftlich zu betreiben, legitim ist. Der Stadtrat hat jedoch die Interessen seiner Bürger und des Gemeinwohls zu betrachten und nicht nur die Interessen eines Einzelnen. Die ehrenamtlichen Helfer vor Ort sind am Limit und auch die Kita und Schule sind an ihre Kapazitäten gestoßen. Daher ist es nicht machbar, nochmals 18 Flüchtlinge aufzunehmen.

Aus den Reihen des Stadtrates wird angeführt, dass in der Stadt keine Kapazitäten mehr frei sind, um sich um noch mehr Flüchtlinge zu kümmern. Bei der Flüchtlingskrise 2015 haben sich sehr viele Helfer gefunden, welche in diesem Maße nicht mehr vorhanden sind. Es wird die Meinung vertreten, dass das Gasthaus in Gern nicht geeignet ist, um dort junge Männer unterzubringen, da die Zentralität und die Anbindung fehlen. Die Flüchtlinge haben dort keine Möglichkeit sich zu beschäftigen, was über kurz oder lang sicherlich zu Problemen führen wird. Der Stadtrat muss dabei alle Möglichkeiten ausschöpfen, um die Bürger der Stadt zu schützen. Bürgermeister Meier führt hierzu auch nochmals an, dass Ornbau und Gern in Zusammenarbeit mit dem Fränkischen Seenland touristisch weiterentwickelt werden soll und in diesem Zusammenhang auch ein Feriendorf in Gern entstehen wird.

Fassung Aufstellungsbeschluss Bebauungsplan

Um die städtebauliche Situation im Bereich des Grundstückes Fl.Nr. 134/3, Gemarkung Gern, Am Anger 1 zu ordnen, sollte für dieses Grundstück ein Bebauungsplan aufgestellt werden. Das Grundstück hat eine Größe von 3.857 m². Der Geltungsbereich des Bebauungsplanes umfasst das Grundstück Fl.Nr. 134/3, Gemarkung Gern.

In Verbindung mit dem geplanten Feriendorf und dem benachbarten Kiosk mit Badestrand, ist es Ziel des Bebauungsplanes „Feriengasthof Gern“ die städtebauliche Entwicklungs- und Ordnungsfunktion, mit der Zielsetzung die touristische Nutzung des Grundstückes zu steuern und dauerhaft zu erhalten und zu sichern. Anlass für die Aufstellung des Bebauungsplanes ist der derzeitige Leerstand des Feriengasthauses mit Fremdzimmern und die Sicherung des touristischen Betriebes.

Der Stadtrat hat daher die Aufstellung des Bebauungsplans „Feriengasthof Gern“ gemäß § 30 BauGB beschlossen. Der Aufstellungsbeschluss ist ortsüblich bekannt zu machen.

Erlass Veränderungssperre

Wie beschlossen, soll durch die Aufstellung eines Bebauungsplanes die städtebauliche Entwicklungs- und Ordnungsfunktion, mit der Zielsetzung die touristische Nutzung des Grundstückes gesteuert und dauerhafte gesichert werden.

Nach § 14 BauGB kann die Gemeinde zur Sicherung der Planung für den künftigen Planbereich eines Bebauungsplanes eine Veränderungssperre beschließen. Mit dem Erlass einer Veränderungssperre kann die Gemeinde während des Zeitraums der Aufstellung eines Bebauungsplans die Errichtung von baulichen Anlagen, die den Vorgaben des künftigen Bebauungsplans entgegenstehen würden, verhindern.

Die geplante Veränderungssperre umfasst das Grundstück Fl.Nr. 134/3, Gemarkung Gern.

Der Stadtrat hat die Satzung über die Veränderungssperre nach § 14 BauGB für den Bereich des in Aufstellung befindlichen Bebauungsplanes für das Grundstück Fl.Nr. 134/3, Gemarkung Gern beschlossen. Die Satzung ist amtlich bekannt zu machen.

Forderung Einreichung Nutzungsänderung bestehendes Gebäude, Fl.Nr. 134/3, Gemarkung Gern

Das Gebäude Am Anger 1 wurde als Feriengasthof mit Fremdenzimmern baurechtlich genehmigt.

Die Unterbringung von Flüchtlingen stellt eine Nutzungsänderung dar, die eine Baugenehmigung benötigt.

Für eine geplante Nutzungsänderung des Feriengasthofes mit Fremdzimmern zu einer Flüchtlingsunterkunft hat der Bauherr zeitnah prüffähige Bauantragsunterlagen bei der Stadt Ornbau einzureichen. Sollte dem nicht nachgekommen werden, wird der Bürgermeister ermächtigt die Forderung gerichtlich durchzusetzen.

Bericht aus der Sitzung des Stadtrates am 28.02.2023

Fischereiverein Nürnberg e.V.

Herr Peter Neuner, Vorsitzender des Fischereivereins Nürnberg führt aus, dass der Verein die Altmühl seit 1930 bewirtschaftet und damals ein Pachtschilling von 760 Mark erhoben wurde. Aufgrund von Einzäunungen am Ufer und der Renaturierung ist die Altmühl allerdings immer weniger zugänglich. Seiner Meinung nach muss dabei noch nachgearbeitet werden, da sich die Altmühl so verlangsamt, dass immer mehr Wasserlinsen vorhanden sind. Durch Starkregenfälle im Jahr 2021 kam es zu einem großen Fischsterben. Anstelle von üblicherweise rd. 1.000 kg Karpfen konnten nur rd. 300 kg abgefischt werden, obwohl der Verein immer wieder neuen Besatz einbringt. Er führt weiterhin an, dass rd. 30 Vereinsmitglieder aus Ornbau sind, davon 15 Jugendliche. Er bittet darum, die Pacht nicht zu erhöhen. Der Fischereiverein hat auch die Wieseth gepachtet, wobei bei dieser die Zugänglichkeit noch schlechter ist als bei der Altmühl. Auf Nachfrage wird erläutert, dass die Mitglieder nur für den Eigenbedarf fischen und nicht zum Verkauf.

Kindertageseinrichtung Altmühlzwerge Ornbau

Frau Kränzlein führt aus, dass sie seit Januar 2022 in der Kindertageseinrichtung Altmühlzwerge beschäftigt ist. Die Einrichtung wächst immer weiter; von Januar 2022 mit 86 Kinder auf aktuell 122 Kinder; mit steigender Tendenz. Zur Betreuung der Kinder sind 24 Voll- und Teilzeitbeschäftigte sowie Praktikanten vorhanden. Die Einrichtung hat einen sehr guten Anstellungsschlüssel mit 1 : 8. Der gesetzlich vorgeschriebene bei 1 : 11. Der bayerische Durschnitt liegt bei 1 : 9,5. Der gute Anstellungsschlüssel hat den Vorteil, dass die Qualität der Betreuung sehr gut ist und auch in Krankheitsfällen die Betreuung sichergestellt werden kann. Aufgrund der guten Personalausstattung kann die Bildung- und Erziehungs-

arbeit mit den Eltern vorangetrieben, ein Schutzkonzept mit Prävention entwickelt und weitere Angebote erarbeitet werden. Die integrative Öffnung der Kita und eine aktive Inklusionsarbeit wird angestrebt. Sie führt weiterhin an, dass je besser der Anstellungsschlüssel, desto besser auch die Qualität der Arbeit am Kind ist. Für das Personal wäre es wünschenswert, den Schlüssel so beizubehalten. Frau Kränzlein führt weiterhin an, dass das Konzept überarbeitet wird. Bürgermeister Meier führt aus, dass man den Familien und Kindern eine überdurchschnittlich gute Betreuungsqualität anbietet.

Rechtsstreit Stadt Ornbau./. Heinz Baum

Am 14.02.2023 fand vor dem Verwaltungsgericht in Ansbach die mündliche Verhandlung hinsichtlich der Versorgung von Herrn Heinz Baum statt. Das Verwaltungsgericht wird, nach mündlicher Auskunft, den Bescheid der Stadt Ornbau vom 04.10.2021 aufheben. Mit diesem Bescheid wurden die Versorgungsbezüge bis zur Vollendung des 62. Lebensjahres ruhend gestellt. Außerdem wurde die Rückzahlung der bereits ausbezahlten Versorgungsbezüge in Höhe von 40.857,44 € gefordert. Die Gegenseite ist zu keinem Kompromiss bereit.

Aufgrund der besonderen Bedeutung wird das Verwaltungsgericht die Berufung zulassen.

Eine genauere Begründung, sowie das endgültige Urteil liegen noch nicht vor.

Der Stadtrat beschließt, gegen das Urteil des Verwaltungsgerichts Ansbach Berufung einzulegen, da nach wie vor keine gesundheitlichen Gründe nachgewiesen wurden, um vorzeitig (vor Vollendung des 62. Lebensjahres) Versorgungsbezüge zu bezahlen

Stromlieferungsvertrag

Der Stromlieferungsvertrag zwischen der Stadt Ornbau und der N-Ergie für die städtischen Liegenschaften läuft zum 31.12.2023 aus. Der aktuelle Preis liegt bei 4,94 ct/kWh „Strom Kommune Plus Öko“. Die N-Ergie bietet seit Anfang Februar wöchentlich neue Preise an; beginnend mit 20,4 ct und aktuell bei 18,2 ct (Ökostrom) und 17,5 ct (Normalstrom). Von Seiten der Verwaltung wird vorgeschlagen, die N-Ergie als Lieferant beizubehalten, die Preisentwicklung in den nächsten Wochen abzuwarten und den Bürgermeister zu ermächtigen, einen neuen Vertrag abzuschließen.

Der Stadtrat beschließt den Strom für die kommunalen Liegenschaften auch weiterhin bei der N-Ergie zu beziehen. Der Bürgermeister wird beauftragt den entsprechenden Stromlieferungsvertrag mit der N-Ergie abzuschließen; mit dem Tarif Ökostrom. Der Stadtrat ist darüber zu informieren.

Errichtung Freiflächen-Pv-Anlage alte Deponie

Nach Rücksprache mit dem Landratsamt Ansbach muss für die geplante Auffüllung der alten Deponie eine Tekturplanung erstellt werden. Darin ist der derzeitige Zustand, sowie der Ausbauzustand darzustellen.

Das Ing.-Büro Heller hat ein Honorarangebot für die Planung vorgelegt.

Das Honorar beläuft sich auf 2.970,24 €. Der Auftragsvergabe wurde zugestimmt.

Kommunale Verkehrsüberwachung

In der 10. Sitzung des Stadtrates Ornbau am 22.09.2020 stimmte der Stadtrat über die ab dem 01.09.2020 vorgesehenen Preise einstimmig ab.

- 128,07 €/Stunde für die Messtechnik/fließender Verkehr
- 39,23 €/Stunde für den Innendienst (1,5 Stunden in der Woche werden je zur Hälfte auf Weidenbach und Ornbau aufgeteilt)

Der fließende Verkehr wird einmal im Monat für jeweils drei Stunden abwechselnd in der Altstadt und in der Stadtfeldstraße durch die Firma gGKVS kontrolliert. Daraus ergeben sich Kosten von circa 500,00 € pro Monat.

Die Überwachung vom Ruhenden Verkehr ist auf sechs Stunden pro Monat angesetzt.

Pro Stunde werden 36,78 € verrechnet, die monatliche Anfahrtspauschale beträgt 23,80 €.

Das Defizit lag 2022 bei rd. 6.000 €.

Aus den Reihen des Stadtrates wird angeführt, dass die Anwohner der Altstadt hinsichtlich der Parksituation und der Überwachung in der Altstadt einbezogen werden sollten. Die Überwachung des ruhenden Verkehrs sollte beibehalten werden, da ansonsten wieder unkontrolliert und ungeordnet geparkt wird. In Gern sollte der ruhende Verkehr auch mit kontrolliert werden.

Aufgrund der hohen Kosten sollte die Überwachung des fließenden Verkehrs eingestellt werden. Es ist zu prüfen, ob ein flexibler Vertrag ohne feste monatliche Zeiten möglich ist. Des Weiteren ist zu klären, ob der ruhende Verkehr durch eignes Personal überwacht werden kann und welche Kosten dafür entstehen.

Der Stadtrat hat die Messung des fließenden Verkehrs in der Altstadt und in der Stadtfeldstraße sowie die Überwachung des ruhenden Verkehrs im Altstadtbereich und in der Hammergasse und in Gern abgelehnt.

Reinigung Stadthalle - Anschaffung Reinigungsgerät

Das zur Reinigung der Stadthalle vorhandene Gerät ist alt und defekt.

Um die Halle auch künftig ordnungsgemäß reinigen zu können, wurden verschiedene Angebote eingeholt.

Aus den Reihen des Stadtrates wird angeführt, dass in der Stadthalle nicht so viele Veranstaltungen stattfinden, dass dafür ein Reinigungsgerät für rd. 10.000 € erforderlich ist. Die Reinigungszeiten sind zu ermitteln. Außerdem ist zu prüfen, ob die Maschine auch in anderen städtischen Gebäuden genutzt werden könnte. Es sind weitere Angebote einzuholen.

Lehrerdienstgeräte Grundschule

Mit dem Förderprogramm „Sonderbudget Lehrerdienstgeräte“ wurden bereits im Jahr 2021 4 Notebooks für die Lehrer der Grundschule angeschafft. In einer zweiten Förderrunde konnten nun zur s.g. „Vollausstattung“ weitere 3 Notebooks angeschafft werden. Es ist vorgesehen, die neu beschafften Notebooks an die bereits vorhandenen digitalen Bildschirme anzuschließen. Es wird jedes Gerät mit 1.000,- € (inkl. 250,- € Verwaltungskostenpauschale) gefördert. Für die zuletzt beschafften drei Notebooks trägt die Stadt Ornbau somit lediglich die Restkosten von rund 300,- €.

Bauanträge

Neubau Carport, Am Kalkofen 32, Fl.Nr. 420/1, Gemarkung Ornbau

Das Vorhaben sieht die Errichtung eines Carports mit Geräteraum vor. Es befindet sich im Geltungsbereich des Bebauungsplanes Nr. 3 „Am Kalkofen“. Es entspricht nicht den Festsetzungen des Bebauungsplanes da sich das geplante Carport teilweise außerhalb des Baufensters befindet. Dem Bauantrag wurde zugestimmt.

Bekanntgaben des Bürgermeisters

- FFW Ornbau
  Der Stadtrat hatte bereits der Anschaffung von einem Fahrzeugfunkgerät und 4 Handsprechfunkgeräten für die FFW Ornbau zugestimmt. Der damalige Preis lag bei 7.148,09 €. Aufgrund von Lieferschwierigkeiten kann die Firma den Preis nicht halten und bietet gleichwertige Geräte zum Preis von 8.205,55 € an. Die Bestellung wurde bereits aufgegeben.
- Bürgermeister Meier dankt allen Akteuren und Mitwirkenden für die tolle Faschingssaison.
- Stadtjubiläum: Der März ist der Monat der Unternehmen.
- Am 02.03. findet der Deutsch-Französische Stammtisch im Schützenhaus statt.
- Der Ferienspaß soll im Rahmen des Jubiläums ausgebaut werden.
  Derzeit werden Ideen dazu gesammelt.
- Die Prinzengarde hat sich von der Spende der Stadt Ornbau eine Musikbox gekauft.

- Der Bauhof wird in nächster Zeit Straßenschäden / Schlaglöcher ausbessern.
- Termine:
  07.03. Ausschuss für Kultur und Tourismus
  14.03. Sitzung Stadtrat

Neuer Praktikant für die Stadt Ornbau

Hallo, ich bin Daniel Gabor, der neue Praktikant in Sachen Öffentlichkeitsarbeit und Marketing. Ich besuche zurzeit die FOS Ansbach und arbeite bis zum Ende des Schuljahres beim Kultur- und Tourismusbüro Ornbau an verschiedenen Projekten. Ich wohne derzeit in Bechhofen, habe aber früher in Ornbau gelebt. Nebenbei arbeite ich als Freelancer für digitales Marketing. Wenn ich nicht arbeite oder lerne, was leider selten vorkommt, fahre ich gerne Motorrad oder gehe Schwimmen. Ich freue mich auf meine Zeit in Ornbau!

Praktikumsbericht von Lukas bei der Stadt Ornbau

Am ersten Tag von meinem Praktikum war ich beim Bauhof in Ornbau. Zu Beginn habe ich eine Führung durch die Kläranlage bekommen und wir haben Proben aus den Klärbecken entnommen. Nachdem wir am Klärwerk fertig waren sind wir zum Bauhof in Weidenbach gefahren um eine Maschine zu holen, die wir anschließend zum Heckenschneiden verwendeten. Wir haben Hecken geschnitten, Blätter und Dreck entfernt und weggebracht und das bei starkem Wind und Minusgraden. Am zweiten Tag war ich vormittags beim Bürgerhaus und habe eine Führung durchs Ornbauer Rathaus bekommen. Danach wurde ich in Aktionen, die demnächst stattfinden sollen eingeweiht und wir haben gemeinsam nach Ideen gesucht, wie wir diese Aktionen am besten umsetzen können. Am Nachmittag war ich in der Grundschule und beim Kinderhort. Ich habe die Kinder beim Essen, Hausaufgaben machen und Spiele spielen betreut. Abends habe ich die Stadtratssitzung besucht, bei der zwei Vorsitzende eines Vereins ihre Wünsche an die Stadt vortrugen und anschließend nach Abstimmungen Schlüsse gefasst wurden, wie zukünftig Verträge oder sonstiges fortgeführt werden. Am nächsten Tag im Kultur- und Tourismusbüro wurde ich in Pläne eingeweiht, wie die Touristen, die täglich durch Ornbau durchfahren mehr Gründe haben länger in Ornbau zu verweilen. Außerdem habe ich viel über die Stadt gelernt was ich vorher noch nicht wusste. Nachmittags im Einwohnermeldeamt haben wir Personalausweise, Führerscheine und Reisepässe verlängert und erstellt. Außerdem haben wir Einwohnern Wohnsitze an-/ abgemeldet, wenn sie zum Beispiel umzogen. Am Tag darauf durfte ich den Bürgermeister bei seinen Terminen begleiten und bei Geschäftsgesprächen zuhören. Nach zwei Gesprächen sind wir nach Weidenbach gefahren. Dort hatte der Bürgermeister nach dem Mittagessen noch ein Online-Meeting. Nach diesem konnte ich mir noch das Einwohnermeldeamt in Weidenbach anschauen und auch selbst die ein oder andere Aufgabe erledigen. Im Gesamten hat mir mein Praktikum sehr gut gefallen und ich würde wenn ich die Gelegenheit dazu habe auch wieder herkommen.

Niederschrift über die Sitzung des Ausschusses für Kultur und Tourismus

1. Bekanntgaben

* Erster Bürgermeister Meier gibt bekannt, dass die Vorbereitungen für den Besuch der französischen Delegation (28.4.-2.5.23) auf Hochtouren laufen. Es sind 25 Personen + Busfahrer angemeldet. Alle Gäste können in Ornbauer Familien untergebracht werden (inkl. 3 Ersatzfamilien). Das Programm steht in großen Teilen und wird vor dem Besuch im Mitteilungsblatt noch ausführlich vorgestellt. Vor allem zum Festakt am 1. Mai soll auch die Bevölkerung eingeladen werden.

* Bürgermeister Meier berichtet von einem Termin zwischen ihm, Kerstin Kech und Georg Hald und dem Kreisarchivpfleger Dr. Oskar Geidner. Nachdem das Gesetz vorsieht, dass eine Stadt sich um die Archivierung Ihrer Unterlagen und Archivalien, sowohl der aktuellen als auch historischen, kümmern muss, bietet Dr. Geidner in seiner Funktion als Kreisarchivpfleger seine Unterstützung beim Aufbau eines Archivs der Stadt Ornbau an. Im Vordergrund steht zuerst das Zusammentragen des fraglichen Archivmaterials und die Entscheidung wo das künftige Archiv untergebracht werden soll. Für einen weiteren Erfahrungsaustausch ist ein Treffen am 11. Mai in Wolframs-Eschenbach geplant.

* Bürgermeister Meier informiert, dass am 8. März ein Erfahrungsaustausch zum Thema Regionalpartnerschaften des Bezirks Mittelfranken stattfindet, an dem neben dem Bürgermeister auch der ehrenamtliche Kulturbeauftragte Georg Hald teilnehmen wird.

* Bürgermeister Meier präsentiert dem Ausschuss das neue Goldene Buch der Stadt Ornbau.

2. Satzung Auszeichnung ehrenamtliches Engagement der Stadt Ornbau - Beratung und Beschlussfassung

* Bürgermeister Meier präsentiert den Entwurf einer Satzung zur Auszeichnung von Ornbauer Bürgerinnen und Bürger für außerordentliches ehrenamtliches Engagement.

* Der Ausschuss diskutiert die einzelnen Paragrafen. Dem Protokoll hängt die Fassung an, auf die sich der Ausschuss geeinigt hat. Nacharbeit ist lediglich im Punkt der genauen Ausgestaltung der geplanten Bürgermedaille notwendig. Frau Kech wird hier entsprechende Angebote einholen. Auf der Medaille soll auf der Vorderseite das Stadtsiegel aus dem 17. Jahrhundert abgebildet sein und auf der Rückseite neben dem Jahr und dem Namen der/des Ausgezeichneten der Schriftzug „Für hervorragende ehrenamtliche Dienste für unsere Stadt“.

* Der Ausschuss spricht sich einstimmig (6/0) dafür aus, die überarbeitete Fassung dem Stadtrat zur Abstimmung vorzulegen.

3. Stadtführungen - aktueller Stand und weitere Vorgehensweise

* Kerstin Kech berichtet, dass bei den Stadtführungen, die Georg Hald und sie Ende Januar im Rahmen des Jubiläumsprogramms kostenlos für alle Ornbauer Bürgerinnen und Bürger angeboten haben, an sechs Führungen insgesamt ca. 150 Personen teilgenommen haben.

* Für den 7. März hatte Frau Kech die ehemalige Projektgruppe „Stadtführung“ zu einem Treffen eingeladen, bei dem besprochen werden sollte, wie die Stadtführungen künftig angeboten werden sollen. An dem Treffen haben Georg Hald, Manuel Göttler, Werner Nefzger und Winfried Walter teilgenommen. Alle vier Herren haben dabei ihre Bereitschaft erklärt, künftig als ehrenamtliche Stadtführer zur Verfügung zu stehen. Die Möglichkeit eine Führung zu buchen, soll künftig auf der Homepage der Stadt nachlesbar sein. Die Kosten für eine gebuchte Gruppe sollen bei € 30 liegen. Zusätzlich ist als Testlauf für dieses Jahr geplant, in den Sommermonaten Führungen für Einzelbesucher anzubieten (Kosten dabei €3 p.P.). Die Führungen sollen im zweiwöchigen Wechsel am Mittwoch um 18.00 Uhr und am Sonntag um 14.00 Uhr stattfinden. Beginn soll Mitte Mai sein. Frau Kech bzw. das Kultur- und Tourismusbüro wird die Koordination der Termine/Führungen übernehmen und gemeinsam mit allen ehrenamtlichen Stadtführern zu den einzelnen Gebäuden und übergeordneten Themen Informationsmaterial erstellen.

4. Ausstellungsprojekt in Altstadt 7 - aktueller Stand und weitere Vorgehensweise

* Kerstin Kech berichtet, dass das Ausstellungsprojekt durch die Arbeiten für das Jubiläumsjahr und das Thema Stadtführungen gerade nachrangig bearbeitet wird.

* Für das zweite Halbjahr 2023, wenn die großen Veranstaltungen im Jubiläumsjahr vorüber sind, ist die Fokussierung auf das Ausstellungsprojekt geplant. Eröffnung der Ausstellung soll im Jahr 2024 sein.

* Frau Kech berichtet von der Stadtfahne, die aktuell zur Restaurierung bei Fr. Hofmann in Nürnberg ist. Die Gemälderestauratorin hat die Arbeit an der einen Seite bereits erfolgreich beendet. Wichtig ist nun die Entscheidung, welche Seite der Fahne die Schauseite sein wird. Durch den geplanten „Aufstellungsort“ ergibt sich, dass die Fahnenstange an der linken Seite überstehen muss.

5. 700 Jahre Stadtrecht Ornbau - Rückblick und Ausblick

* Bürgermeister Meier blickt auf die ersten Veranstaltungen im Jubiläumsjahr zurück und berichtet von der guten Auftaktveranstaltung, die die historische Grundlage für die Feier zu 700 Jahren Stadtrecht gelegt hat. Auch die kostenlosen Stadtführungen für alle Ornbauer Bürgerinnen und Bürger fanden großen Anklang. Für den Februar verweist Meier auf den gut besuchten Faschingsumzug und regt an, dass man nächstes Jahr neben der 2023 erstmalig durchgeführten Schlüsselübergabe andenken könnte, den Fasching mit einer kleinen Schlüsselrückgabefeier zu beenden. Für den aktuellen Monat März, den Unternehmermonat, verweist Meier auf die Aktionen, die mit einigen Unternehmen diesen Monat stattfinden. Am 24. März wird Altstadt 7 bei einem Tag der offenen Tür von 14.00 Uhr bis 17.00 Uhr für alle Interessierten offenstehen. Von 18.00 Uhr bis 20.00 Uhr ist am gleichen Tag ein Unternehmensempfang geplant. In den Monat April vorausschauend stehen dann am 2. April das Heimatwandern und die Einweihung des Bücherschranks an. Am 24. April soll das Bürgerhaus offiziell eröffnet werden, für den 25. April ist eine Bürgerversammlung angesetzt und am 28. April kommt die Delegation aus Naves an.

6. Sonstiges

* Im Rahmen der Spendenaufrufe (Bronzemodell, Stadtfahne, etc.) kommen immer noch regelmäßig Spenden an. Frist für alle Spenden ist der 31. März. Anschließend soll im Mitteilungsblatt über das Ergebnis der einzelnen Spendenaufrufe berichtet werden.

* Kerstin Kech berichtet, dass die touristische Umfrage einen Rücklauf von etwas mehr als 20% erbracht hat, was als Erfolg zu werten ist. Judith Nienstedt, die die Fragebögen im Rahmen ihrer Masterarbeitet auswertet, wird die Ergebnisse im Stadtrat vorstellen.

* Bürgermeister Meier fragt die Ausschussmitglieder, ob es eine Ornbauer Bürgerin oder einen Bürger gibt, den man als Ehrenbürger auszeichnen sollte und bittet die Ausschussmitglieder, sich zu diesem Punkt Gedanken zu machen.

Naturschutzprojekt „chance.natur Lebensraum Altmühltal“

„Bitte nicht stören!“

Das Altmühltal ist das **größte zusammenhängende Wiesenbrütergebiet Süddeutschlands**! Brachvögel, Kiebitze oder Uferschnepfen sind hochgradig gefährdet und vom Aussterben bedroht! **Sie brauchen besonderen Schutz und Ruhe in der Brutzeit!**

Ab März kehren sie wieder aus dem Winterquartier zurück und beginnen ihr Brutgeschäft. **Deshalb bittet das Naturschutzprojekt „chance.natur Lebensraum Altmühltal“, das Wiesmet nach Möglichkeit zu meiden! Jede Störung zwischen März und Oktober kann zur Aufgabe von Gelegen, zum Verlust von Küken und zur Beeinträchtigung von Rastgebieten führen!**

Wiesenbrüter reagieren empfindlich auf Menschen, laute Geräusche und Hunde. Menschen und Hunde werden als Bedrohung wahrgenommen.

Altvögel reagieren mit Warn-, Abwehr- oder Fluchtreaktionen. Sie fliegen auf, Gelege und Küken bleiben ungeschützt und fallen leicht natürlichen Feinden, wie Krähen, Elstern oder Greifvögeln anheim. Halten Störungen an oder wiederholen sich, verbrauchen die Altvögel viel Energie, sind gestresst und es besteht die Gefahr der Auskühlung und Aufgabe der Bruten.

Auch für Rebhühner, Feldhasen, Rehe und anderes Wild sind freilaufende Hunde problematisch. Selbst wenn der „Hund hört“ und kein Jagdverhalten zeigt, nehmen Wildtiere ihn als Gefahr wahr. Kommt er ihnen zu nahe, reagieren sie sofort, meist mit panischer Flucht.

Deshalb der Appell an alle Spaziergänger, Hundehalter, Fahrradfahrer und andere Erholungssuchende, nehmen wir Rücksicht. Bitte …

- **bleiben Sie auf den Wegen, am besten nur am Rande des Wiesmet,**
- **betreten Sie nicht die Wiesen,**
- **verhalten Sie sich ruhig und**
- **nehmen Sie Hunde bitte an die Leine!**

Uferschnepfe - sieben von bayernweit nur noch 19 Paaren brüteten 2022 im Altmühltal! - © Andreas Stern

Im Panoramateil finden Sie den Wegenutzungsplan Wiesmet

In Zeiten der Globalisierung sind Kleinbauern und ihre Familien die großen Verlierer. „Brot für die Welt“ setzt sich für **faire Handelsbedingungen** ein.
„Brot für die Welt“ Postbank 500 500 500 BLZ 370 100 50 www.brot-fuer-die-welt.de

Bildrechte und Einverständniserklärung

Für die Veröffentlichung der Fotos die von Vereinen, Kirchen, Organisationen usw. für unser Mitteilungsblatt eingereicht werden, ist die Genehmigung der Bildrechte vom jeweiligen Verein, Kirche, Organisation usw. selbst einzuholen. Wir gehen beim Veröffentlichen der Fotos davon aus, dass die Einverständniserklärung vorliegt.

Impressum

Mitteilungsblatt Triesdorf

Amtliches Bekanntmachungsorgan für die Verwaltungsgemeinschaft und die Mitgliedsgemeinden Stadt Ornbau und Markt Weidenbach

Das Mitteilungsblatt Triesdorf erscheint 14-täglich jeweils freitags in den ungeraden Wochen und wird kostenlos an alle erreichbaren Haushalte des Verbreitungsgebietes verteilt.

– Herausgeber, Druck und Verlag:
LINUS WITTICH Medien KG,
Peter-Henlein-Straße 1, 91301 Forchheim, Telefon 09191/7232-0
– Verantwortlich für den amtlichen Teil:
der Verwaltungsgemeinschaft Triesdorf der Gemeinschaftsvorsitzende der VG Triesdorf Willi Albrecht, Triesdorfer Straße 8, 91746 Weidenbach der Stadt Ornbau der 1. Bürgermeister Marco Meier, Altstadt 7, 91737 Ornbau des Marktes Weidenbach der 1. Bürgermeister Willi Albrecht, Triesdorfer Straße 8, 91746 Weidenbach
für den sonstigen redaktionellen Inhalt und den Anzeigenteil:
Christian Zenk in LINUS WITTICH Medien KG.
– Im Bedarfsfall Einzelexemplare durch den Verlag zum Preis von € 0,40 zzgl. Versandkostenanteil.

Für Textveröffentlichungen gelten unsere Allgemeinen Geschäftsbedingungen. Namentlich gekennzeichnete Artikel geben nicht unbedingt die Meinung der Redaktion wieder.

Für Anzeigenveröffentlichungen und Fremdbeilagen gelten die Allgemeinen Geschäftsbedingungen und die z. Z. gültige Anzeigenpreisliste. Für nicht gelieferte Zeitungen infolge höherer Gewalt oder anderer Ereignisse kann nur Ersatz des Betrages für ein Einzelexemplar gefordert werden. Weitergehende Ansprüche, insbesondere auf Schadenersatz, sind ausdrücklich ausgeschlossen.

700 Jahre Stadtrecht Ornbau – März: Monat der Unternehmen

Schenke Dir Zeit für DICH

zum 700-jährigen Stadtrechtjubiläum

Wie wäre es innezuhalten und Dir Zeit für Dich zu schenken?
Probiere es doch einfach mal aus wie wohltuend es ist,
bei einer Fantasiereise oder einem Malkurs zu entspannen,
ganz bei Dir anzukommen und neue Kraft zu tanken.

Vorkenntnisse oder Talente sind für beides nicht erforderlich.

Termine für Fantasiereisen (Einzeltermine)**:**

Thema	Datum
Selbstliebe	**Mo. 20.03. um 19:30 Uhr**
Gefühl der Dankbarkeit	**Mi. 22.03. um 10:00 Uhr**
Erholung am Meer	**Di. 28.03. um 19:30 Uhr**
Gefühl der Dankbarkeit	**Do. 30.03. um 19:30 Uhr**

Jeweils ca. 1,5 Std. statt 15€, zum Jubiläumspreis von 10 €/Person

Wo: Lebensberatung Nelly Kunz
Am Ziegelweiher 2a, 91737 Ornbau

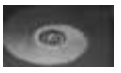

Anmeldung bitte bis spätestens 1 Tag vor jeweiligem Termin.

Du möchtest auch dabei sein? Dann freue ich mich
auf Deine Anmeldung unter: 09826-5089882

Weitere Informationen und Termine auch unter:
www.Lebensberatung-NellyKunz.jimdofree.com

Termine für Malkurse (Einzeltermine)**:**

Samstag, 25.03.23:

10:00 - 12:30 Uhr „Einfach Malen - Einfach Sein"
15:30 - 18:00 Uhr „Malen? Kann jede*r"

Sonntag, 26.03.23:

09:30 - 12:00 Uhr „Malen? Kann jede*r"
15:30 - 18:00 Uhr „Einfach Malen - Einfach Sein"

Statt 45 € zum Jubiläumspreis von 32 € incl. Material pro Person und Termin (Ab 4 bis max. 8 Teilnehmende)

Wo: Werkraum Grundschule, Altstadt 5, 91737 Ornbau

Um Anmeldung wird bis spätestens 24.03.23 12 Uhr gebeten.

Bekanntmachung

Die Stadt Ornbau erlässt aufgrund der §§ 14 und 16 des Baugesetzbuches (BauGB) sowie des Art. 23 der Gemeindeordnung für den Freistaat Bayern (GO) folgende

Satzung über eine Veränderungssperre für das Gebiet des in Aufstellung befindlichen Bebauungsplanes „Feriengasthof Gern“

§1
Zu sichernde Planung

Der Stadtrat hat in seiner Sitzung am 20.02.2023 den Aufstellungsbeschluss des Bebauungsplanes „Feriengasthof Gern“ gemäß § 2 Abs. 1 BauGB gefasst. Zur Sicherung der Planung wird eine Veränderungssperre nach § 16 Abs. 1 BauGB als Satzung erlassen.

§2
Räumlicher Geltungsbereich der Veränderungssperre

(1) Der räumliche Geltungsbereich der Veränderungssperre ist begrenzt auf den Umgriff des mit Beschluss des Stadtrats Ornbau vom 20.02.2023 in Aufstellung befindlichen Bebauungsplanes „Feriengasthof Gern“.

(2) Der räumliche Geltungsbereich der Veränderungssperre umfasst das Grundstück Fl.Nr. 134/3, Gemarkung Gern. Er ergibt sich aus dem Lageplan vom 20.02.2023 der als Anlage 1 zur Veränderungssperre Bestandteil der Satzung ist. Der räumliche Geltungsbereich ist in diesem Lageplan schwarz umrandet dargestellt.

§3
Inhalt und Rechtswirkungen der Veränderungssperre

(1) Im räumlichen Geltungsbereich der Veränderungssperre dürfen:

1. Vorhaben im Sinne des § 29 BauGB nicht durchgeführt werden und bauliche Anlagen nicht beseitigt werden:
2. keine erheblichen oder wesentliche wertsteigernde Veränderungen von Grundstücken und baulichen Anlagen, deren Veränderung nicht genehmigungs-, zustimmungs- oder anzeigepflichtig ist, vorgenommen werden

(2) Vorhaben, die vor dem In-Kraft-Treten der Veränderungssperre baurechtlich genehmigt worden sind, Vorhaben, von denen die Gemeinde nicht Maßgabe des Bauordnungsrechts Kenntnis erlangt hat und mit deren Ausführung vor dem In-Kraft-Treten der Veränderungssperre hätte begonnen werden dürfen, sowie Unterhaltungsarbeiten und die Fortführung einer bisher ausgeübten Nutzung werden von der Veränderungssperre nicht berührt.

(3) In Anwendung von § 14 Abs. 2 BauGB kann von der Veränderungssperre eine Ausnahme zugelassen werden, wenn keine überwiegenden öffentlichen Belange entgegenstehen.

§4
Inkrafttreten und Außerkrafttreten

(1) Die Veränderungssperre tritt mit der öffentlichen Bekanntmachung des Satzungsbeschlusses in Kraft (16 Abs. 2 Satz 2 i.V.m. § 10 Abs. 3 Satz 4 BauGB).

(2) Sie tritt außer Kraft, wenn und soweit der für den Geltungsbereich dieser Satzung aufzustellende Bebauungsplan in Kraft getreten ist, spätestens nach Ablauf von 2 Jahren.

Ornbau, den 06.03.2023
Stadt Ornbau

Meier
Erster Bürgermeister

Anlage 1: Lageplan räumlicher Geltungsbereich

Frühjahrsputz Ornbau 2023

ORNBAU

Einladung

Ornbau putzt sich raus

Samstag, den 18. März 2023 von 9:00 Uhr – 12:00 Uhr

am Samstag, den 18. März 2023 wollen wir in einer gemeinsamen Frühjahrsaktion unser Ornbau rausputzen. Gemeinsam wollen wir die unansehnlichen Ecken aufräumen und ansehnlich machen.

Wir treffen uns um 9:00 Uhr am Rathaus.

Dort werden wir dann gemeinsam die Einteilung für die einzelnen Gruppen vornehmen.

Als kleines Dankeschön sind alle Helferinnen und Helfer zu einer Brotzeit ab 12:00 ins Rathaus eingeladen.

Marco Meier
Erster Bürgermeister

Spendenaufruf der Stadt Ornbau

Tragen Sie einen Teil dazu bei, dass Projekte anlässlich unseres Stadtjubiläums 700 Jahre Ornbau realisiert werden können. Gerne stellt die Stadt eine Spendenquittung aus.

Bankdaten:
VR-Bank Mittelfranken West (BIC: GENODEF1ANS)
IBAN: DE58 7656 0060 0007 6122 14

Verwendungszweck:
Spende Restaurierung Stadtfahne
Spende Bronzemodell Johannes Vetter und Georg Hald
Spende Ausstellung Stadtgeschichte Altstadt 7
Spende Stadtjubiläum 700 Jahre

ORNBAU

Bürgerbus Ornbau

Bürgerbus Ornbau gültig ab 05.12.2022

	Montag	Dienstag	Mittwoch	Donnerstag	Freitag
Abfahrt Ornbau (ca.)	07:00	07:00	07:00	07:00	07:00
	13:20	13:20	13:20	13:20	13:20
	14:50	14:50	14:50	14:50	
	15:50	15:50	15:50	15:50	
Abfahrt BH Triesdorf	07:15	07:15	07:15	07:15	07:15
	13:30	13:30	13:30	13:30	13:30
	15:05	15:05	15:05	15:05	
	16:05	16:05	16:05	16:05	

ORNBAU

Pfarr- und Stadtbücherei Ornbau

Büchereistandort: Altstadt 5 (Rückgebäude auf dem Schulhof der Grundschule Ornbau)
E-Mail Adresse: buecherei@ornbau.de
Online-Katalog:www.eopac.net/BGX430457/
Instagram: buecherei.ornbau
Öffnungszeiten:

Dienstags von 15:30 - 17:00 Uhr
Mittwochs von 17:00 - 18:00 Uhr
Sonntags von 10:15 - 11:30 Uhr

Buchempfehlung der Woche

(von Carola Riedmüller, ehrenamtliche Mitarbeiterin in der Bücherei seit 2012)

Was ich nie gesagt habe: Gretchens Schicksalsfamilie von Susanne Abel

(Fortsetzung von „Stay away from Gretchen“)

Tom Monderath, Gretchens Sohn, ist glücklich mit Jenny liiert. Durch einen Zufall stößt er auf seinen Halbbruder Henk. Dieser will natürlich alles über ihren gemeinsamen Vater wissen. Doch Konrad ist bereits verstorben und Toms Mutter Greta ist dement. Während Tom alles zu viel wird, begeben sich Henk und Jenny heimlich auf Konrads Spuren. Dadurch wird im Roman die väterliche Seite der Familie Monderath beleuchtet. Szenen aus dem ersten Band zeigen sich daher in diesem Buch aus einer anderen Perspektive. Es werden sehr viele historische und gesellschaftliche Ereignisse aufgegriffen und in die Familiengeschichte eingebaut.

Themen wie Golfkrieg, Vietnamkrieg, 2. Weltkrieg, Nürnberger Prozesse, Vernichtungslager Ausschwitz - Birkenau, Josef Mengele, Debatte um Verhütung und vieles mehr. Auch Boulevard und Regenbogenpresse findet sich zuhauf, was manchmal zu viel erscheint.

Gretchens Sage liest sich sehr spannend, sie ist ergreifend und interessant.

Wenn Wünsche wahr werden

Die Wunschbücher der letzten Monate wurden eingekauft und sind jetzt ausleihfertig!

Gerne erfüllen wir auch deinen/Ihren Wunsch. Ganz einfach, Buchvorschlag oder Medienwunsch per E-Mail an die Bücherei oder Zettel in der Wunschbox abgeben - und schon kann ein Wunsch in Erfüllung gehen.

Neue Medien 2023

(zu Erkennen mit dem roten Punkt auf dem Buchrücken)

„Der Salon“ Band 2, Autorin: Julia Fischer.

„Ein hoffnungsvoller Aufbruch“ - die Geschichte von Leni geht weiter…

Für viele Leser*innen, die den 1. Teil bereits kennen und bei unserer Lesung mit Julia Fischer im letzten Herbst dabei waren, hat das Warten ein Ende, der neue Band ist bereits zur Ausleihe verfügbar.

Lesen und Gutes tun

Kaufen Sie Ihre Bücher gerne online? Im Online-Shop www.michaelsbund.de können Sie Ihre Bücher bestellen und gleichzeitig die Ornbauer Bücherei unterstützen, da wir für jede Bestellung einen Bonus erhalten. Sie müssen nur im letzten Bestellschritt „BESTÄTIGEN“ unsere Bücherei als Vermittlungspartner auswählen. Das ist gut für uns und gut für Sie, denn natürlich können durch den Bonus neue Bücher für die Bücherei gekauft werden.

Vielen Dank an alle Leser*innen, die diese Aktion schon genutzt haben.

Termine zum Vormerken:

Schulausleihe: Do., 30.03.2023
Büchereicafé: Di., 28.03.2023

Viel Spaß beim Schmökern und Lesen

wünscht das Team der Ornbauer Bücherei

Einweihung Büchereischrank

Herzliche Einladung
Sonntag, 02. April 2023 um 11:00 Uhr am Ehrenmal
(unteres Tor an der Altmühlbrücke)
Pfarr- und Stadtbücherei Ornbau

Ornbauer Vereine

Ornbauer Kinderfasching

Endlich konnte am Faschingsdienstag nach zwei Jahren Pause unser Kinderfasching wie gewohnt in der Stadthalle stattfinden. Bürgermeister Marco Meier begrüßte alle Anwesenden, insbesondere unser diesjähriges Prinzenpaar Ina, die I. und Simon, den I. sowie die Ornbauer Prinzengarde. Ein Highlight waren die Tanzeinlagen der Garde und begeisterten alle Besucher. Riesig war auch die Freude der Kinder über die Süßigkeiten des Prinzenpaares.

Ein vielfältiges Buffet mit Wurst- und Käsesemmeln, Laugenstangen, Pizzaschnecken, Snacks und leckeren selbstgebackenen Kuchen verköstigten die kleinen Faschingsfreunde. Es wurde ausgelassen getanzt und gefeiert.

Vielen Dank an alle, die zum Gelingen unserer Faschingsfeier beigetragen haben, z.B. der Stadt Ornbau für die Bereitstellung der Stadthalle, dem Schützenverein für die Benutzung des Schützenhauses, den Eltern, die unser Buffet mit Kuchen und Snacks bereicherten und allen weiteren Helfern, die so eine Veranstaltung erst möglich machen.

An alle ein herzliches Dankeschön - Ornbau Helau!!

Euer Elternbeirat Kindergarten und Schule Ornbau

Freiwillige Feuerwehr Ornbau

Generalversammlung und Dienstversammlung

am 25.03.2023 um 20.00 Uhr

im Sportheim des SV Ornbau

Hiermit ergeht herzliche Einladung zur Generalversammlung und Dienstversammlung 2023.

Tagesordnung

1. Begrüßung (1. Vorstand Manuel Göttler)
2. Tagesordnung
3. Totenehrung
4. Protokoll der GV 2021 (Schriftführer Paul Sens)
5. Jahresbericht 1. Vorstand 2021/22 (1. Vorstand Manuel Göttler)
6. Kassenbericht 2021/22 (Kassier Markus Göttler)
7. Kassenprüferbericht (Kassenprüfer Thomas Nefzger u. Thomas Soldner)
8. Jahresbericht 2021/22 1. Kdt. (1. Kdt. Matthias Rank)
9. Jahresbericht Jugendwart 2021/22 (Jugendwart Jan Ludwig)
10. Grußworte (KBR, KBI, KBM, 1. BGM)
11. Sonstiges

Um zahlreiche Teilnahme wird gebeten, für alle aktiven Mitglieder gilt Uniformpflicht!!!!

Wie jedes Jahr gibt es auch in diesem Jahr vor der Versammlung um 19.30 eine kleine Stärkung!

Mit kameradschaftlichen Grüßen

Manuel Göttler — *1. Vorstand*
Matthias Rank — *1. Kdt.*
Marco Meier — *1. BGM*

Feuerwehrförderverein Defi-Übergabe

Ornbau. Vollautomatische Defibrillatoren können Leben retten. Die Feuerwehren werden regelmäßig zu Reanimationen mit alarmiert. Ziel ist es dabei den therapiefreien Zeitraum bis zum Eintreffen der Rettungsdienste zu überbrücken. Dieses neue Aufgabengebiet veranlasste den Feuerwehrförderverein die Freiwillige Feuerwehr Ornbau jetzt mit einem Defibrillator auszustatten. Im Zuge einer Sammelbeschaffung mit dem Kreisfeuerwehrverband Aschaffenburg konnte für 1.740 Euro der Defibrillator angeschafft werden. Vorteil dieses Gerätes ist die Bedienbarkeit auch durch nicht daran ausgebildeten Feuerwehrkameraden. Daneben handelt es sich um ein standardisiertes Steckersystem, dass auch vom bayer. Rettungsdient verwendet wird. Eine entsprechende Benutzerführung garantiert den ordnungsgemäßen Einsatz. Der Kontakt mit dem Verband Aschaffenburg kam über den ehemaligen Bürgermeister Heinz Baum zustande, der bis zu seiner Wahl lange Zeit Mitglied in der Kreisbrandinspektion Aschaffenburg war und immer noch gute persönliche Kontakte zum dortigen Kreisbrandrat Frank Wissel mit dem zuständigen Kreisbrandmeister Tobias Brinkmann hält.

Freiwillige Feuerwehr Gern

Einladung zur Generalversammlung

Am Samstag, den 25.03.2023, um 19:30 Uhr findet im Dorfgemeinschaftshaus Obermühl die Generalversammlung der Freiwilligen Feuerwehr Gern statt.

Um zahlreiches Erscheinen in Uniform (aktive Mitglieder) wird gebeten.

Folgende Tagesordnungspunkte sind vorgesehen:

1. Begrüßung
2. Totenehrung
3. Bericht des Vorsitzenden
4. Bericht des Kommandanten
5. Bericht des Schriftführers
6. Bericht des Kassiers
7. Bericht der Kassenprüfer
8. Entlastung der Vorstandschaft
9. Wünsche und Anträge, Sonstiges

Auf Euer Kommen freut sich

Die Vorstandschaft

Sportverein Ornbau

Einladung zur Jahreshauptversammlung des SV Ornbau 1947 e.V.

am Freitag, den 31. März 2023 um 19:30 Uhr
im Sportheim Ornbau

Agenda

1. Begrüßung und Eröffnung durch den 1. Vorstand
2. Totenehrung mit Schweigeminute
3. Bericht des 1. Vorstandes
4. Bericht des 2. Vorstandes
5. Bericht der Kassiererin
6. Bericht der Kassenprüfer und Entlastung der Vorstandschaft
7. Bericht der Abteilung Fußball
8. Bericht der AH Fußball
9. Bericht der Abteilung Tennis
10. Bericht der Abteilung Tischtennis
11. Bericht der Abteilung Damengymnastik/Fitness
12. Bericht der Abteilung Kinderturnen
13. Bericht der Prinzengarde
14. Neuwahlen (1.Vorstand; 2.Vorstand; Kassiererin; Schriftführer; Beisitzer)
15. Antrag auf Änderung der Satzung zu § 6 Punkt 2 (Ende der Mitgliedschaft)
16. Antrag auf Erneuerung der Flutlichtanlage am B-Platz und der Ballfangzaunanlage
17. Fusionierung Fußballabteilung mit Neugründung (dazu finden mehrere Abstimmungen statt)
    - 1. Abstimmung: Fusionierung und Neugründung von den Mitgliedern bestätigen lassen.
    - 2. Bestätigung von den Mitgliedern, dass der Vorstand und Abteilung Fußball gemeinsam die Verhandlungen/ Umsetzung zur Fusionierung/Neugründung durchführen darf.
18. Sonstiges, Wünsche und Anträge

Mit sportlichen Grüßen,

Die Vorstandschaft

Schützenverein Ornbau

Sauschiessen Schützenverein Ornbau 2023

Der Schützenverein Ornbau lädt ALLE Interessierten zum 33. Sauschiessen am 18.3.2023 ins Schützenhaus Ornbau ein.

Da es ein sogenanntes „freies Schiessen“ ist, sind somit ALLE Interessierten startberechtigt.

Schiesszeit : Von 10 Uhr bis 18 Uhr

Strassenverkauf/Schlachtschüssel ab 11.30 Uhr

Startgeld € 11 für Erwachsene, € 7 für Jugendliche

Nachkauf max. 5 Schuss € 2

Mit der Einlage sind bezahlt:

1 Schuss auf die Sauscheibe

1 Schuss auf den Saupokal

5 Schuss auf die Preise

1 Gutschein für eine Schlachtschüssel

Prämierung des 33. Saukönigs und Preisverteilung findet ab 20 Uhr im Ornbauer Schützenhaus statt.

Auf euer Kommen freut sich die Vorstandschaft des Schützenverein Ornbau
Franz-Josef Sand, 1. Vorstand
Schützenverein Ornbau

Kath. Frauenbund Ornbau

Papiercontainer

Der Altpapiercontainer steht ab Montag, den 06.03.2023 bis Samstag, den 18.03.2023 in der Hammergasse bereit (bitte keine Kartonagen in den Container werfen).

Kreuzwegandacht

Mittwoch, den 29.03.2023 um 19:00 Uhr Kreuzwegandacht in der Pfarrkirche Ornbau

Stadtjugend Ornbau

Öffnungszeiten Jugendzentrum

Dienstag von 19:00 Uhr bis 22:00 Uhr

Kulturinitiative Ornbau

Die Kultur Initiative Ornbau präsentiert:

Im März zeigt die Burgoberbacher Künstlerin Anja Dommel im KIO-Schaufenster in der Altstadt Ornbau ihre Werke. Die Ausstellung gibt Einblick in aktuelle Serien: Berge, Wälder und Baumhäuser, als farbenfrohe Acrylgemälde auf Leinwand. Mehr Infos unter www.anjadommel.de

Musikforum Bechhofen

Klassenkonzerttage im Musikforum am 17. und 18. März 2023

Am 17. und 18. März finden wieder Schülervorspiele und Klassenkonzerte im Musikforum statt. Viele unserer, in den letzten Jahren neu hinzugekommenen Musikerinnen und Musiker, fiebern dabei ihrem ersten Auftritt entgegen, andere haben bereits mehrere Vorspiele hinter sich und wollen uns die Fortschritte der vergangenen Monate zeigen. Alle Eltern, Freunde und sonstige Interessierte, sind dazu ganz herzlich eingeladen. Insgesamt finden sieben Konzerte mit Schülern aus zehn Instrumentalklassen statt. Es spielen Schülerinnen und Schüler aus Bechhofen, Weidenbach, Ornbau, Burgoberbach und Umgebung.

Freitag, 17. März

17:30 Uhr- 18:15 Uhr	Klavierklasse Natalia Kuzmik
18:30 Uhr - 19:30 Uhr	Gitarren: Wolfgang Emmert, Bernie Geef, Alessandro Mega

Samstag, 18. März

09:00 Uhr - 09:45 Uhr	Flötenklasse Ute Deffner
10:15 Uhr - 11:00 Uhr	Flötenklasse Antonia Schmidt u. Klavierklasse Natalie Weber
11:30 Uhr - 12:15 Uhr	Klavierklasse Natalie Weber II
13:00 Uhr - 13:45 Uhr	Schlagzeug Jonas & Jochen Schmidt
14:30 Uhr - 15:00 Uhr	Klavierklasse Marie Frank

Alle Konzerte finden im OG des Musikforums in der Pestalozzistr. 11 in Bechhofen statt.

Außerdem möchten wir bereits jetzt auf unser Frühlingskonzert am 1. April im Bürgersaal in Weidenbach hinweisen.

Markt Weidenbach
www.weidenbach-triesdorf.de

Amtliche Bekanntmachungen

Bericht aus der Sitzung des Marktgemeinderates am 27.02.2023

Umbau / Sanierung Grundschule Weidenbach

Wärmedämmverbundsystem

Die Arbeiten zum Wärmedämmverbundsystem zur Sanierung der Grundschule wurden beschränkt ausgeschrieben. Die Prüfung der Angebote hat ergeben, dass die Firma Mages & Britting aus Gunzenhausen mit einer Angebotssumme von 19.793,39 € das wirtschaftlichste Angebot abgegeben hat. Der Marktgemeinderat hat der Beauftragung der Firma Mages & Britting zugestimmt.

Kunststofffenster

Die Arbeiten wurden beschränkt ausgeschrieben. Die Prüfung der Angebote hat ergeben, dass die Firma Schütz GmbH & Co. KG aus Dietenhofen mit einer Angebotssumme von 60.043,83 € das wirtschaftlichste Angebot abgegeben hat. Der Marktgemeinderat hat der Beauftragung der Firma Schütz GmbH & Co. KG zugestimmt.

Sonnenschutz

Die Arbeiten wurden beschränkt ausgeschrieben. Die Prüfung der Angebote hat ergeben, dass die Firma Schenk GmbH aus Feuchtwangen mit einer Angebotssumme von 12.406,05 € das wirtschaftlichste Angebot abgegeben hat. Der Marktgemeinderat hat der Beauftragung der Firma Schenk GmbH zugestimmt.

Metallbaubrandschutzelemente

Die Arbeiten wurden beschränkt ausgeschrieben. Die Prüfung der Angebote hat ergeben, dass die Firma Meindl Metallbau GmbH aus Rügland mit einer Angebotssumme von 133.273,46 € das wirtschaftlichste Angebot abgegeben hat. Der Marktgemeinderat hat der Beauftragung der Firma Schenk GmbH zugestimmt.

Bericht aus der Bauausschusssitzung

Am Dienstag, 14. Februar trat der Bauausschuss zusammen um über verschiedene Themen zu beraten und für die weitere Vorgehensweise vorzubereiten.

Bürgermeister Albrecht berichtet über die Themen an den Marktgemeinderat:

- Sanierung der Feldwege, Vorstellung verschiedene Sanierungsmöglichkeiten
- Straßenschäden im Baugebiet - weitere Vorgehensweise: Angebote einholen
- Brücken im Gemeindegebiet - Abstimmung weitere Vorgehensweise
- Fahrzeugkonzept Bauhof - Vorbereitung für Haushaltsplanungen
- Streuobstbestände Ersatzpflanzungen - weitere Vorgehensweise
- Pflege und Kontrolle Baumbestände

Bauanträge

Neubau einer Terrassenüberdachung, am Krätzenstein 44, FL-NR. 220/135, Gemarkung Weidenbach

Das Vorhaben sieht den Neubau einer Terrassenüberdachung vor. Es befindet sich im Geltungsbereich des Bebauungsplanes Nr. 8 „Am Wannenbach“. Es entspricht den Festsetzungen und kann daher im Genehmigungsfreistellungsverfahren genehmigt werden.

Bekanntgaben des Bürgermeisters

- Bürgermeister Albrecht berichtet über die 76. Gesellschafterversammlung der Entwicklungsgesellschaft Region Hesselberg.
- Des Weiteren gibt er die Termine der angesetzten Ortsteilbürgerversammlungen bekannt.

Wissenstest der Jugendfeuerwehr Weidenbach

Am Dienstag, 28.02.2023 konnte die Jugendfeuerwehr Weidenbach den Wissenstest erfolgreich absolvieren. In diesem Jahr bestand der Test aus einem theoretischen und einem praktischen Teil zum Thema „Brennen und Löschen“. Dieses Themengebiet ist grundlegend für den Feuerwehrdienst und wird die Jugendlichen in ihrer gesamten Feuerwehrlaufbahn begleiten. Im theoretisch Teil musste durch die Feuerwehranwärter ein Fragebogen bearbeitet werden, anschließend wurde das Wissen im praktischen Teil abgefragt. Unter Anderem musste das sogenannte Verbrennungsdreieck anhand einer Kerze erklärt werden.

Zur Abnahme der Prüfung konnte Kreisbrandmeister Gerald Schneider im Feuerwehrgerätehaus in Weidenbach begrüßt werden. Herr Schneider ist im Brandbezirk Ansbach Land 4 für die Jugendfeuerwehren zuständig. Er bedankte sich bei den Jugendlichen für die Teilnahme am Wissenstest sowie bei den Jugendwarten und Ausbildern für das Engagement. Der Wissenstest ist ein fester Termin im Kalender der Jugendfeuerwehr Weidenbach. Während der Wintermonate ist die Vorbereitung des Wissenstestes eine gute Übungsmöglichkeit, da Übungen im Freien auf Grund der Witterung oftmals nicht möglich sind.

Von der Jugendfeuerwehr Weidenbach absolvierten dieses Jahr 10 Jugendliche den Wissenstest. Unter den Absolventen befanden sich 2 Feuerwehranwärterinnen, die dieses Jahr die Stufe 6 und somit die letzte Stufe ablegten. Dies ist die letzte Prüfung für die Kameradinnen in der Jugendfeuerwehr, jedoch gibt es in der weiteren Laufbahn bei den Erwachsenen noch diverse Möglichkeiten Abzeichen zu erreichen.

Wir bedanken uns bei den Jugendlichen für die Teilnahme und bei Gerald Schneider für die Abnahme der Prüfung!

Einrichtung bzw. Ausweitung der 30er-Zone in den Ortsteilen Nehdorf, Esbach und Weiherschneidbach

Im Laufe des Monats März werden vom Bauhof die Verkehrszeichen einer 30er-Zone in den Ortsteilen Nehdorf und Weiherschneidbach aufgestellt bzw. auf den ganzen Ort ausgeweitet, wohingegen die 30er-Zone in Esbach neu eingerichtet wird.

An Kreuzungen und Einmündungen innerhalb der Tempo-30-Zone muss grundsätzlich „Rechts vor Links“ gelten. Die Einrichtung einer Tempo-30-Zone dient dem Schutz der Wohnbevölkerung sowie der Fußgänger und Fahrradfahrer.

Mit der Einrichtung einer 30er-Zone kann sich die Ihnen vertraute Vorfahrtsregelung ändern, aus diesem Grund möchten wir Sie hiermit um erhöhte Aufmerksamkeit und Beachtung bitten.

GlasfaserPlus baut in Markt Weidenbach Glasfaser-Anschlüsse

- Geschwindigkeiten bis 1 Gigabit pro Sekunde (Gbit/s) möglich
- Kostenfreier Hausanschluss bei Tarif-Buchung
- GlasfaserPlus: Ein Netz für alle Anbieter von Telekommunikationsleistungen

GlasfaserPlus wird in 2026 in Weidenbach Glasfaseranschlüsse bis ins Haus bauen. Die Marktgemeinde und GlasfaserPlus haben dazu eine gemeinsame Erklärung unterzeichnet. In diesem Rahmen werden rund 960 Haushalte im Gemeindegebiet angeschlossen.

GlasfaserPlus ist ein Gemeinschaftsunternehmen der Deutschen Telekom und IFM Investors, einem australischen Fondsverwalter, der im Eigentum von Pensionskassen steht und global Pensionsgelder in Infrastrukturunternehmen anlegt.

Ein Glasfaseranschluss überträgt stabil und zuverlässig Daten in Gigabitgeschwindigkeit. Das neue Netz erlaubt eine Downloadgeschwindigkeit von 1 Gbit/s. Damit können alle bekannten Anwendungen problemlos genutzt werden. In Zukunft werden sogar noch höhere Geschwindigkeiten möglich sein. Denn die Bandbreite auf einem Glasfaserkabel ist nahezu unbegrenzt.

„Mit der gemeinsamen Erklärung haben wir wichtige Weichen gestellt. Glasfaser bedeutet schnelles und stabiles Internet für unsere Bürgerinnen und Bürger. Und das ist wichtiger denn je. Denn mit dieser modernen Technologie steigt nicht nur die Lebensqualität, sie wirkt sich auch positiv auf den Wert von Immobilien aus. So wird uns bald das ganze Potenzial der digitalen Welt zur Verfügung stehen, ob im Home Schooling, Home Office oder beim Surfen“, so Erster Bürgermeister Willi Albrecht.

„Wir sind mit dem Ziel angetreten, den ländlichen Raum in Deutschland mit schnellem und zuverlässigem Internet durch Glasfaseranschlüsse zu digitalisieren. Markt Weidenbach ist auf diesem Weg ein wichtiger Meilenstein“, so Martin Kolb, Relationship Management bei GlasfaserPlus.

„Die GlasfaserPlus knüpft ihre Ausbauzusage nicht an das Erreichen von Vermarktungsquoten“, so Markus Winter, Regio Manager bei der Telekom. „Deshalb müssen alle Interessierten selbst aktiv werden und ihren Glasfaseranschluss buchen. Dies ist beispielsweise direkt online bei der Telekom, im T-Shop oder im Fachhandel möglich.“

GlasfaserPlus: Ein Netz der Vielfalt

Die GlasfaserPlus stellt ihr Netz allen Telekommunikationsanbietern zur Verfügung. Bürger*innen haben damit die freie Wahl, bei welchem Unternehmen sie Internet, Telefon oder Fernsehen buchen möchten. Die GlasfaserPlus wird bis 2028 vier Millionen gigabitfähige Glasfaser-Anschlüsse vor allem im ländlichen Raum bauen. Für den Ausbau in Weidenbach hat die Telekom bereits angekündigt, das Netz der GlasfaserPlus nutzen zu wollen.

Kostenloser Anschluss der Immobilie während der Ausbauphase

Die GlasfaserPlus schließt eine Immobilie während der Ausbauphase kostenfrei an, wenn Kundinnen oder Kunden einen Glasfaser-Tarif bei einem Telekommunikationsanbieter abschließen. Die GlasfaserPlus benötigt in diesem Fall lediglich eine Genehmigung, den Anschluss herstellen zu dürfen, weil die Arbeiten dafür auf Privatgrund geschehen. Die Beauftragung funktioniert folgendermaßen: Kunden/Kundinnen buchen bei einem Telekommunikationsanbieter einen Glasfaser-Tarif. Der wiederum nimmt Kontakt mit der GlasfaserPlus auf und kümmert sich um die Genehmigung und die Details. Bei einer Buchung nach der Ausbauphase werden in der Regel Kosten für den Hausanschluss erhoben, bei der Telekom betragen diese z.B. einmalig 799,95 Euro.

Nähere Informationen zum Glasfaserausbau in Markt Weidenbach werden rechtzeitig durch Veröffentlichungen bekanntgegeben. Interessent*innen können sich bei der Telekom bereits unter www.telekom.de/highspeed-interesse vormerken lassen.

Über die GlasfaserPlus

Die GlasfaserPlus GmbH (www.glasfaserplus.de) ist ein Joint Venture zwischen der Deutschen Telekom und dem IFM Global Infrastructure Fund, das bis 2028 rund vier Millionen Glasfaseranschlüsse im ländlichen Raum sowie klein- und mittelstädtischen Regionen Deutschlands bauen will. Darüber hinaus beteiligt sich das Unternehmen an staatlichen Förderausschreibungen.

Gemeindebücherei Weidenbach

Öffnungszeiten:

Dienstag von 9.00 - 11.00 Uhr
Mittwoch von 18.00 - 19.00 Uhr
Freitag von 15.00 - 17.00 Uhr

Die Gemeindebücherei hat während der Osterferien vom 03.04.2023 bis 14.04.2023 geschlossen.

Kontakt über Telefon: 09826/62 20 47

E-Mail: buecherei@weidenbach-triesdorf.de

Ganz neu WhatsApp: 09826/622047 und über unseren Schaukasten.

Bitte denken Sie/Ihr daran, fällige Medien rechtzeitig zu verlängern, da ansonsten Versäumnisgebühren anfallen. Die Rückgabe der Medien ist jederzeit über den Briefkasten an der Bücherei möglich.

Markt Weidenbach – Umbau/Sanierung Grundschule Weidenbach hat begonnen

Die Umbaumaßnahmen zur Sanierung der Grundschule in Weidenbach haben begonnen.

Das Gebäude wird während des laufenden Schulbetriebs energetisch saniert und für die zukünftigen Schulformen gerüstet.

Stadt Ornbau - 700 Jahre Stadtrecht Ornbau

März: Monat der Unternehmen

Bäckerei Martina Weeger

Täglich wird Martina Weeger von der Bäckerei Café Rieß aus Bechhofen mit frischer und leckerer Ware versorgt. Auf dem Foto sind von links nach rechts zu sehen: Juniorchef Chris Rieß, Bürgermeister Marco Meier, Martina Weeger und Seniorchef Gerhard Rieß

Das dazugehörige Mehl kommt von der Kräutlein-Mühle aus Wiesethbruck. Regionale Wertschöpfung vor Ort: Getreide, Mehl, Backen, Verkauf. Auf dem Foto sind von links nach rechts zu sehen: Harald Kräutlein, Martina Weeger, Bürgermeister Marco Meier

Im Laufe des Jubiläumsjahres gibt es immer wieder Angebote. Nachdem die Metzgerei Sand Jubiläumswürste anbietet, gibt es ab sofort auch noch das passende Jubiläumsbrot dazu.

Stadt Ornbau - Wegenutzungsplan Wiesmet

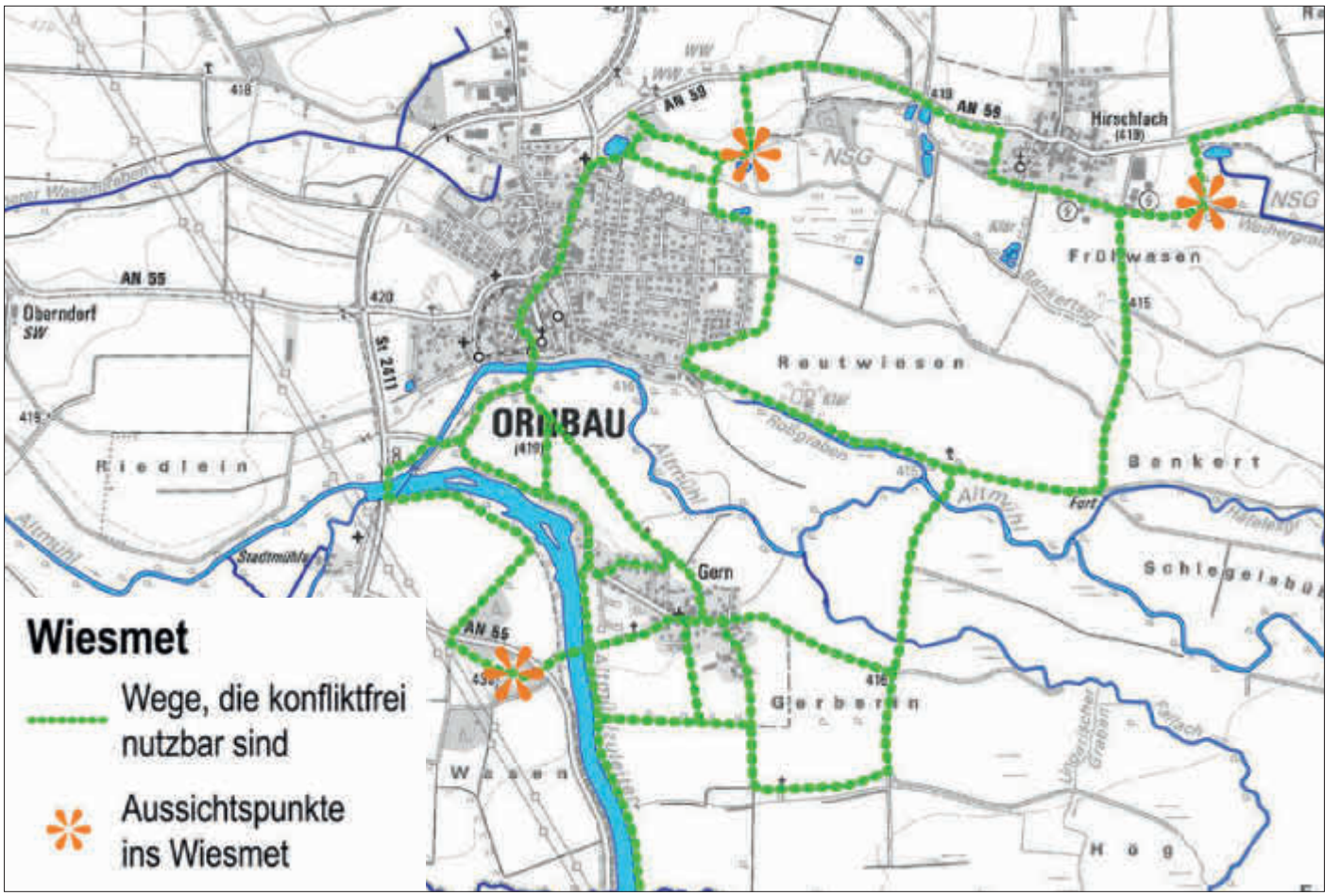

Neues aus der Gemeindebücherei

Krimi und Thriller:

Michael Robotham - Der Erstgeborene. Ein neuer Fall für Cyrus Haven. Der Psychologe Cyrus Haven berät regelmäßig die Polizei. Dabei wrude er als Jugendlicher selbst Opfer eines Verbrechens: Sein geistig verwirrter Bruder Elias ermordete die gesamte Familie, nur Cyrus überlebte. Nun, 20 Jahre später, soll der angeblich geheilte Elias in Cyrus´ Obhut entlassen werden - und konfrontiert diesen auf brutale Art mit seiner Vergangenheit. Dabei muss der Psychologe sich auch noch um sein Mündel Evie kümmern: eine aufsässige Teenagerin mit der Gabe, jede Lüge zu enttarnen. Als Cyrus in einem Mordfall ermittelt und Evie dem Täter allzu nahe kommt, geraten sie beide in Gefahr.....

Schöne Literatur:

Hendrik Groen - Damenbesuch. Hendrik und Evert sind beste Freunde - in guten wie in schlechten Zeiten. Für gewöhnlich spielen die beiden Siebzigjährigen zusammen Schach, trinken ein Gläschen (oder zwei) und genießen ihr ruhiges Rentnerdasein. Doch eines Abends bringt Evert unerwarteten Damenbesuch mit: ein Baby. Von den Eltern keine Spur. Die betagten Babysitter wider Willen leisten fortan überraschend gute Arbeit, während sie versuchen, die kleine möglichst unauffällig wieder nach Hause zu bringen - was sich als schwieriger erweist als gedacht.

Kinderbuch:

Ocke Bandixen - Tims geheimes Fußballtagebuch Bd. 3 Angstgegner im Abseits. Fortuna Ludwigsbrück war schon immer der Angstgegner von Tims Team aus Hegenwald. Aber jetzt haben die Ludwigsbrücker schon sechs Spiele verloren - in Folge. Wenn das so weitergeht, macht es gar keinen Spaß mehr, gegen die Mannschaft anzutreten. Daher schickt Tim Sergio Mavalli als Trainer in das Nachbardorf. Der soll den müden Kickern mal richtig Dampf machen.

Vorlesebuch:

Tobias Goldfarb - Spekulatius und Bammelchen, der Osterhase. Spekulatius langweilt sich. Es ist noch sooo lange hin bis Weihnachten. Doch da kommt die alte Möwe Krakra auf der Weihnachtsinsel vorbeigeflogen. Sie erzählt Spekulatius von dem kleinen Osterhasen Bammelchen, der so viel Angst davor hat, beim Eierverstecken entdeckt zu werden, das er kein Osterhase mehr sein will. Von Ostern hat Spekulatius noch nie etwas gehört. Aber er möchte Bammelchen helfen. Mit Krakra macht er sich auf den Weg, um den kleinen Hasen zu finden. Eier verstecken kann doch nicht so schwer sein! Ein Osterabenteuer zum Vorlesen für die ganze Familie.

Frohe Ostern und schöne Ferien wünscht

Das Team der Gemeindebücherei Weidenbach

Aktivitäten im Mehrgenerationenhaus Weidenbach

Aktuelles:

Mittagessen für Senioren ab 65

Wir haben **dienstags und mittwochs noch Plätze frei. Mittwochs fährt der Bürgerbus** und holt Sie gerne ab. Er fährt Sie auch nach dem Mittagessen wieder nach Hause.

Weitere Informationen und Anmeldung im Offenen Treff im MGH.

Unsere Kontaktdaten:

Bürozeiten:	Montag - Donnerstag von 9.00 bis 13.00 Uhr oder nach Absprache
Koordinatorin	09826/62 20-40 oder 0170 370 39 83 info@mgh-weidenbach.de
Offener Treff	09826/6220-42 offenertreff@mgh-weidenbach.de
Helfende Hände	09826/6220-41 offenertreff@mgh-weidenbach.de
Mittagsbetreuung	0170 370 3989 info@mgh-weidenbach.de
Ukraine-Hilfe Treff	0178 8191186 info@mgh-weidenbach.de

Immer aktuell im MGH per WhatsApp-Status:
Wenn Sie gerne über die vielen Angebote in unserem MGH informiert werden möchten, schreiben Sie bitte eine WhatsApp an 0170 370 3986. Selbstverständlich werden die Datenschutzrichtlinien streng eingehalten.

Ukraine-Hilfe:
Wir bieten Menschen aus der Ukraine unsere Hilfe in diesen Themenfeldern:

- Deutsch-Kurse nach dem Thannhäuser-Modell, montags um 9.00 Uhr in der Schule (Gymnastikhalle)
- Beratung und Hilfe z.B. bei behördlichen Antragstellungen
- Dolmetscher-Dienste nach Terminvereinbarung
- Gezielte Suche nach benötigten Sachspenden
- Regelmäßige Treff- und Austauschmöglichkeiten, montags ab 10.30 in der Schule.

Bitte melden Sie sich hierfür an.

Netzwerkstelle Lokale Allianz für Menschen mit Demenz:
Wir sind Netzwerkstelle der Lokalen Allianz für Menschen mit Demenz. Inhalt dieser Initiative, die vom Bundesministerium für Familie gefördert wird, ist die Verbesserung der Strukturen für Menschen mit Demenz und ihrer Angehörigen. Unsere Aufgabe ist es, neben einer breiten Vernetzung, diesen Personenkreis z.B. durch unsere helfenden Hände zu unterstützen. Wir führen deshalb gemeinsame Aktionen mit dem Haus St. Katharina in Weidenbach durch. Wenn Sie Interesse haben, sich mit einzubringen, sind Sie bei uns genau richtig. Unsere Ansprechpartnerin ist telefonisch Mo-Mi unter 09826/62 20-41 und per Mail offenertreff@mgh-weidenbach.de erreichbar.

Helfende 4Hände:
Bitte wenden Sie sich bei Bedarf und Interesse an den Unterstützungsleistungen unseres Helferkreises ans MGH. Wir bieten Begleitung, Gesellschaft und Unterstützung, jedoch keine Pflege sowie Reinigungsleistungen im Haushalt, etc. Nähere Informationen erhalten Sie unter der Rufnummer: 09826/62 20-41 oder per E-Mail offenertreff@mgh-weidenbach.de.

Helferkreistreffen der „Helfenden Hände“:
Das nächste Helferkreistreffen findet am 18.04.2023 um 8.30 Uhr statt.

Stammtisch für pflegende Angehörige:
Am Dienstag, den 18.04.2023 von 14.00 bis 15.30 Uhr findet der nächste Stammtisch für pflegende Angehörige im MGH statt. Bei diesen Treffen können sich Menschen, die einen Angehörigen zu Hause pflegen, begegnen. Wir bieten einen geschützten Raum, in dem sich pflegende Angehörige mit gleicher Thematik austauschen und über ihre Probleme und Sorgen offen sprechen können. Das Treffen von Menschen mit ähnlichen Lebenssituationen hat den Vorteil, dass Sie voneinander lernen, und sich gegenseitig Tipps geben können. Des Weiteren sind alle Betroffenen auf dem gleichen Stand und wissen, um welche Probleme es im Alltag geht. Es ist oft sehr hilfreich und tröstlich zu sehen und zu hören, dass man nicht alleine ist. Bei Bedarf wird auch eine Pflegefachkraft, die Fragen beantworten oder auch den ein oder anderen Tipp geben kann, anwesend sein. Bitte melden Sie sich hierzu im MGH an.

Mittagessen für Senioren ab 65
Jeden Dienstag, Mittwoch und Donnerstag
von 11:30 - 13:00 Uhr im MGH.

„Gemeinsam schmeckt´s am besten“ Wir bieten ein gemeinsames Mittagessen mit viel Miteinander in geselliger und

familiärer Runde. Wir werden sehr gut und abwechslungsreich von den Schüler*innen der Fachakademie Triesdorf bekocht, die großen Wert auf Regionalität und Saisonalität legen. Wir haben dienstags und mittwochs noch Plätze frei. **Mittwochs fährt der Bürgerbus** und holt Sie gerne von zu Hause ab und fährt Sie nach dem Mittagessen wieder zurück. Bitte melden Sie sich bei Interesse im Offenen Treff an.

Gymnastik für Senioren:
Gymnastik im Sitzen & Stehen: dienstags und donnerstags von 9:00 bis 10:00

Sitzgymnastik: donnerstags von 10:30 bis 11:30 Uhr

Die Gymnastik für Senioren findet **im Mehrzweckraum im OG des Bürgerhauses** statt. Der Zugang ist barrierefrei. Unsere Sitzgymnastik ist auch für Menschen, die schlecht zu Fuß sind oder im Rollstuhl sitzen, geeignet. Anmeldungen sind jederzeit möglich.

Gedächtnistraining für Senioren:
Mittwochs von 9:00-10:30 im Offenen Treff.

Nordic-Walking für alle Generationen:
Die Nordic-Walking Gruppe läuft immer dienstags um 9:00 Uhr. Bei Interesse bitte bei uns anmelden. Die Teilnahme erfolgt auf eigene Gefahr.

Spielenachmittag für Senioren:
Der nächste Spielenachmittag für Senioren findet am 28.03.2023 ab 14:00 Uhr im Offenen Treff statt.

Boten- und Erledigungsgänge:
Wir erledigen Botengänge wie zum Beispiel zum Arzt (Rezeptabholung) oder zur Apotheke (Rezepteinlösung und Medikamentenversorgung etc.). Bitte nehmen Sie hierfür Kontakt zu uns auf.

Nähstube im MGH:
Unsere Nähstube findet immer montags um 09:30 Uhr statt. Unter fachkundiger Anleitung können eigene Projekte genäht werden. Die Teilnahme ist für alle Generationen möglich. Zwei Nähmaschinen sind vorhanden, gerne darf die eigene Maschine mitgebracht werden.

„FINDE-linchen“: Gutes und Nützliches aus zweiter Hand
Öffnungszeiten: Di 08:00 - 10:00 Uhr, Mi 17:00 - 19:00 Uhr, Do 09:00 - 11:00 Uhr

Hier bekommt Gutes und Nützliches ein zweites Zuhause und wird nachhaltig weiter gebraucht. Gerne nehmen wir zu **unseren Öffnungszeiten** Kleidung sowie gut erhaltene Kinderspielsachen und Haushaltsgegenstände an. **Bitte beachten: Typische Winterartikel können nicht mehr angenommen werden.**

Reparatur Möglichkeit im FINDE-linchen
Jeden ersten Donnerstag im Monat von 10:00 - 11:00 Uhr können defekte Kleingeräte zur möglichen Reparatur vorbeigebracht werden. Der nächste Termin ist der 20.04.2023.

Wir sind kein gewerblicher Reparaturdienst, sondern versuchen, defekte Kleingeräten zu reparieren. Selbstverständlich übernehmen wir keine Haftung oder Garantie. Manchmal braucht es ja nur ein paar geschickte Hände, die die Dinge wieder zum Leben erwecken. Die Reparaturen sind kostenfrei, über eine kleine Spende freut sich unser ehrenamtliches Team.

Bücherschrank
Der Bücherschrank steht in der Triesdorfer Straße neben dem FINDE-linchen, hat 24 Stunden - 7 Tage die Woche geöffnet und ist für jeden nutzbar. Bitte beachten, dass hier keine Bücher in größeren Mengen abgegeben werden können.

Mittagsbetreuung an der Markgrafenschule
Unsere Mittagsbetreuung für die Schulkinder der Markgrafengrundschule Weidenbach findet im Schuljahr 2022/23 von Mo - Do bis 16.00 Uhr und Fr bis 14.30 Uhr statt. Es besteht die Möglichkeit, ein warmes Mittagessen zu bestellen.

Durch die Umbaumaßnahmen in der Schule (Turm) ist die Mittagsbetreuung in andere Räume in der Schule umgezogen. Der Zugang zum Schulgebäude erfolgt über den Eingang des Bürgerhauses.

Wir haben es uns in unseren neuen Räumen gemütlich gemacht und sind angekommen. Durch die von den Kindern selbst gestalteten Wandbilder aus Filz kommt Farbe an die Wände und wir fühlen uns sehr wohl dort.

Das Team
der Mittagsbetreuung

Ferienbetreuung:
Für die angemeldeten Kinder der Mittagsbetreuung bietet der Markt Weidenbach eine Ferienbetreuung an. Die Kosten dafür betragen 30 Euro pro Kind/ pro Woche, Geschwisterkinder erhalten einen Rabatt von 50 %, die Mindestanmeldezahl beträgt fünf Kinder pro Woche. Die nächsten betreuten Ferien sind die Osterferien 2023.

Asylsprechstunde für Menschen mit Fluchtgeschichte:
Die Asylsprechstunde findet derzeit nach Terminabsprache statt. Bitte nutzen Sie hierfür die oben genannten Kontaktdaten.

Deutschkurse für Asylbewerber:
Das MGH Weidenbach bietet Deutschkurse nach dem Thannhäuser Modell an. Bitte melden Sie sich hierfür an.

Jugendtreff:
Liebe Jugendliche der Weidenbacher Gemeinde, das JUZ hat für euch geöffnet: Freitag und Samstag von 17.00 bis 22.00 Uhr. Damit Ihr Euch dort treffen könnt, muss die **Einverständniserklärung** Eurer Eltern im MGH vorliegen. Den Vordruck und die Hausordnung könnt Ihr auf der Homepage herunterladen (www.weidenbach-triesdorf.de/soziales/mehrgenerationenhaus/mgh-angebote/Jugendtreff). Bei Fragen könnt Ihr Euch gerne an 01577/4398586 wenden. Darüber könnt Ihr auch in die Whats App Gruppe vom JUZ aufgenommen werden, um immer auf dem aktuellen Stand zu bleiben.

Ansprechpartner für Menschen mit Behinderung:
Das Mehrgenerationenhaus ist für den Markt Weidenbach Ansprechpartner der Menschen mit Behinderung. Bei Fragen oder Anregungen können Sie sich jederzeit zu unseren Dienstzeiten an uns wenden.

Ansprechpartner als Beauftragte für Integration:
Die MGH-Koordinatorin ist zu den MGH-Sprechzeiten oder nach weiterer Terminabsprache gerne Ansprechpartnerin zu allen Themen der Integration.

Weidenbacher Vereine

Freiwillige Feuerwehr Weidenbach

Einladung zur Jahreshauptversammlung

Am **Samstag**, den **18. März** findet um **18.30 Uhr** die ordentliche Jahreshauptversammlung der Freiwilligen Feuerwehr Weidenbach im Feuerwehrgerätehaus statt.

Tagespunkte:
1. Begrüßung durch den 1.Vorstand
2. Bericht des Vorstandes
3. Bericht des Schriftführers
4. Genehmigung der Niederschrift der letzten JHV
5. Bericht des Kassiers
6. Bericht der Kassenprüfer, Entlastung der Vorstandschaft
7. Bericht des Kommandanten

8. Bericht des Jugendwartes
9. Bericht Kinderfeuerwehr
10. Ehrungen
11. Grußworte der Gäste
12. Sonstige Bekanntmachungen
13. Wünsche und Anträge

Die Vorstandschaft bittet um vollständiges und pünktliches Erscheinen in Uniform.

Natürlich sind auch ehemalige Feuerwehrkameraden herzlichst eingeladen.

Vor dem offiziellen Teil wird es eine kleine Brotzeit geben.

Storch Keven
1. Vorstand
Lehmeyer Jörg
1. Kommandant

Freiwillige Feuerwehr Nehdorf

Jahreshauptversammlung FFW Nehdorf am 25.02.2023

Um 19:45 Uhr eröffnete der Vorstand Willi Albrecht die Jahreshauptversammlung der Feuerwehr Nehdorf. Er begrüßte alle aktiven und passiven Mitglieder, sowie die Ehrengäste 2. Bürgermeisterin Heidi Ebersberger und Kreisbrandmeister Peter Schmutterer. Im Verlauf der Versammlung wurde den verstorbenen Mitgliedern Gedacht, der Jahresbericht des Schriftführers verlesen und die Jahresrückblicke des Kommandanten sowie des Vorstandes vorgestellt. Heidi Ebersberger sowie Peter Schmutterer richteten Ihre Grußworte an die Versammlung und bedankten sich für die Bereitschaft. Ein besonderer Dank ging an den Vorstand Willi Albrecht, welcher sich nicht mehr zur Wahl stellt, für seine Dienste in den letzten 40 Jahren als Kassier sowie Kommandant und Vorstand der Feuerwehr. Zum Ende der Versammlung standen die Neuwahlen an. Zum 1. Kommandant und Vorstand wurde Thomas Pfeiffer, zum 2. Kommandant Harald Steinbauer, zum Kassier Stefan Reuter, zum Schriftführer Oliver Albrecht, zum Zeugwart Markus Steinbauer, zu Kassenprüfen Christian Muser und Anja Steinbauer und zu Beisitzern Sonja Kernstock und Willi Albrecht gewählt. Gegen 21:40 Uhr beendete der neue Vorstand Thomas Pfeiffer die Versammlung.

TSV Weidenbach-Triesdorf e.V.

Einladung zur ordentlichen Mitgliederversammlung

Sehr geehrtes Vereinsmitglied,

wir möchten Sie herzlich zu unserer diesjährigen ordentlichen Mitgliederversammlung einladen. Diese findet statt am Freitag, 24. März 2023 um 20.00 Uhr im Gasthaus Eder in Weidenbach.

Die Tagesordnung lautet wie folgt:

1. Begrüßung und Bericht des 1. Vorsitzenden
2. Bericht des Kassiers
3. Bericht der Revisoren und Entlastung der Vorstandschaft
4. Berichte der Abteilungen
5. Aussprache zu den Berichten und Grußworte
6. Zusammenschluss Abteilung Fußball-Herren TSV Weidenbach/SV Ornbau
7. Änderung Beitragsordnung - Anlage A
8. Neuwahlen der Vorstandschaft
9. Ehrungen
10. Sonstiges, Wünsche, Anträge

Ergänzende Anträge und Anregungen bitten wir bis spätestens eine Woche vor Termin schriftlich einzureichen.

Mit freundlichen Grüßen
Christian Höger
1. Vorsitzender
TSV Weidenbach-Triesdorf e.V.

Osterbrunnen AG

Dringend gesucht

Dringend gesucht wird Material für den Osterbrunnen. Gerne nehmen wir Buchs-, Eibe- und Lebensbaumabschnitte entgegen. Wenn sie etwas abgeben können melden Sie sich bitte möglichst zeitnah jedoch bis spätestens 25.03.2023 bei Familie Kraus Tel.: 12 97.

Auch werden wieder Helfer/innen für das Binden und Schmücken der Girlanden für den Osterbrunnen gesucht. Wir treffen uns am **28.03.2023** ab 13.00 Uhr bei Familie Würschinger, Dorfstraße 4 a. **Alle** können helfen, eine Qualifikation ist hier nicht nötig, wir freuen uns über Jung und Alt.

Am **31.03.2023** ab 14.00 Uhr wird der Brunnen geschmückt. Auch hier werden viele helfende Hände benötigt.

Vielen Dank im Voraus.

Die Osterbrunnen AG

Einladung zur Osterbrunnen-Einweihung

Hej, juchei! Kommt herbei!
Suchen wir das Osterei!
Immerfort, hier und dort
Und an jedem Ort!
Ist es noch so gut versteckt,
endliche wird es doch entdeckt.
Hier ein Ei, dort ein Ei-
Bald sind´s zwei und drei.
(Hoffmann von Fallersleben)

Auch wir wollen wieder Ostern und die Tradition des Osterbrunnenschmückens gebührend feiern. Dazu treffen wir uns am **31.03.2023** um **17.00 Uhr** am Röhrlesbrunnen. Für das leibliche Wohl (Ei´zwickte) ist bestens gesorgt und für die musikalische Umrahmung sorgen die Kindergartenkinder mit österlichen Liedern. Auch bei unserer Feier gibt es, wie oben im Gedicht, für sie schön gefärbte Eier, die sie gar nicht mühsam suchen müssen, sondern ganz bequem bei uns kaufen können.

Wir freuen uns auf Ihren Besuch.

Die Osterbrunnen-AG

Bayerisches Rotes Kreuz Bereitschaft Weidenbach

Bericht vom Blutspenden in Ornbau

Beim Termin am 6. Februar 2023 erschienen 73 Spendenwillige, von denen 67 zur Spende zugelassen wurden, darunter waren zwei Erstspender. Alle wurden von Susanne Kraus und ihrem Team betreut. Wir danken den Spenderinnen und Spendern.

Jahresstatistik 2022

Trotz der Pandemie war es für die Bereitschaft ein fast normales Jahr. Zu fünf Blutspendeterminen in Weidenbach und Ornbau kamen 417 Spender und bei neun Sanitätsdiensten waren 43 Hilfeleistungen erforderlich. Die Schnelleinsatzgruppe Transport kam zweimal überörtlich zum Einsatz und an 12 Abenden festigten die Aktiven ihren Ausbildungsstand. Insgesamt wurden dafür 1.026 Stunden geleistet.

Der größte Stundenanteil entfiel auf den stetig wachsenden Fachdienst Betreuung und Verpflegung, der bei größeren Schadenslagen und insbesondere während der drei großen Musikfestivals im Landkreis die Einsatzkräfte des Roten Kreuzes und der Polizei verköstigte. 2.041 Stunden sind dafür angefallen, so dass die Jahresbilanz mit 3.067 Stunden wieder das Vor-Corona-Niveau erreichte.

Ehrung für Notarzt Wolfgang Weng

Im Rahmen der Jahresabschlussfeier wurde Notarzt Wolfgang Weng für 45 Jahre Mitgliedschaft im Roten Kreuz geehrt. Der 1. stellvertretende Kreisbereitschaftsleiter Peter Wallmüller, Windsbach, lobte dessen jahrzehntelanges Engagement, das in der Wasserwacht begann und sich bald im Rettungsdienst sowie als Bereitschaftsarzt der Bereitschaft Weidenbach fortsetzte und das bis heute anhält. Zusätzlich hat er die Qualifikation als Erste-Hilfe-Ausbilder erlangt und schult nun die Bevölkerung und die Feuerwehren.

Fotofreunde Weidenbach

Bildervortrag von Dr. Peter Miotk

Bildervortrag von Dr. Peter Miotk im Rahmen unserer Vereinsabende:

„Woher wir kommen - aus Sicht der Wissenschaft“

Es werden die Wurzeln des Menschen im Tierreich aufgezeigt, sowie die weitere Entwicklung im Verlauf von ca. 8 Millionen Jahren.

Über die Australopithecinen verfolgen wir unsere Geschichte zum Homo erectus, Homo heidelbergensis, dem Neandertaler bis zum modernen Menschen von heute.

Termin: Dienstag, 21. März 2023, 20.00 Uhr im Vereinsraum im Bürgerhaus Weidenbach

Wir freuen uns über interessierte Gäste.

Für die Fotofreunde Weidenbach
Erich Kraus, 1. Vorsitzender

Anzeigenservice wird bei uns ganz G R O S S geschrieben!

Jagdgenossenschaft Leidendorf

Einladung zur Jahreshauptversammlung

Die Jahreshauptversammlung der Jagdgenossenschaft Leidendorf findet am Samstag, den 1.4.2023, um 19:30 Uhr im Gemeinschaftshaus Irrebach statt.

Hierzu ergeht herzliche Einladung an alle Jagdgenossen.

Tagesordnung:

1. Begrüßung
2. Bericht des Vorstandes
3. Niederschrift der letzten Versammlung
4. Kassenbericht
5. Bericht des Kassenprüfers mit Entlastung der gesamten Vorstandschaft
6. Verlängerung der Jagd
7. Grußworte
8. Wünsche und Anträge

Vorstand
Weger

Kath. Pfarrei St. Jakobus Ornbau mit Weidenbach

Pfarrgottesdienst: Samstag, 18.30 Uhr, Pfarrkirche Ornbau
Hl. Messe: Sonntag, 10.00 Uhr, Pfarrkirche Ornbau
Vorabendmesse: Samstag, 25.03., 18.30 Uhr; in Mörsach
Pfarrbüro: Tel. 09826/ 388
Öffnungszeiten:
Dienstag: 16.00 - 18.00 Uhr
Mittwoch: 9.00 - 10.00 Uhr
Sprechstunde bei H. Pfarrer Dr. Börschlein
bitte telefonisch unter der Nummer 388 anmelden.
Sprechstunde: Dienstag, 17.00 - 18.00 Uhr
Plauderstunde für Senioren mit Kindergartenkindern
in der Bücherei am Donnerstag, 16.03.23, 14.00 Uhr
Dazu laden wir ganz besonders ein.
Er wäre schön, wenn Viele kommen würden um
miteinander „Jung und Alt“ eine frohe Stunde zu verleben.
Kindergottesdienst: Sonntag, 19.03.23,
um 10.00 Uhr im Pfarrheim, parallel zum Sonntagsgottesdienst in der Pfarrkirche. Dazu laden wir alle Kinder bis einschließlich 3. Klasse herzlich ein.
Seniorennachmittag: Donnerstag, 23.03.2023,
14.00 Uhr im Schützenhaus
Es spricht Pfarrer Dr. Börschlein zum Thema: „Eucharistie - Requiem - Beerdigung“
gemütliches Kaffeetrinken, anschließend: Kreuzwegandacht
Bitte Gotteslob mitbringen
Misereorsonntag, 26.03.23, Gottesdienst 10.00 Uhr
An diesem Wochenende findet die zentrale Jahresaktion des Hilfswerkes Misereor statt. Die Gläubigen sind aufgerufen zu einem Spendenopfer. Die Fastenaktion steht jährlich unter einem anderen Leitwort und rückt damit ein Land des globalen Südens in den Fokus. 2023 ist Madagaskar mit dem Leitwort:
„Frau. Macht. Veränderung.“
Die Firmlinge bieten nach dem Gottesdienst für eine Spende
Tassenkuchen und Narzissen an. Der Erlös ist für Kinder in Not.
Kreuzwegandacht: Mittwoch, 29.03.23
um 19.00 Uhr in der Pfarrkirche.
Diese wird vom Frauenbund gestaltet.

Gruppenstunde: Donnerstag, 30.03.2023
16.00 Uhr im Pfarrheim.
Für die Kinder der 3./4. und 5. Klasse.
Bußgottesdienst zur Vorbereitung auf das Osterfest:
Freitag, 31.03.23 um 19.00 Uhr in der Pfarrkirche
Hervorragender 2. Platz beim Ministranten-
Fußballturnier der Diözese

16 Mannschaften aus allen Dekanaten der Diözese nahmen bei dem Fußballturnier in der Altersklasse bis 14 Jahren in Eichstätt/Rebdorf teil, auch ein Team der Ornbau Minis war mit von der Partie. Im spannenden Finale mit Verlängerung belegten unsere begeisterten Ornbauer Fußballer einen hervorragenden 2. Platz. Wir freuen uns riesig mit ihnen und gratulieren dazu ganz herzlich.

Bestellungen von Intentionen - Hl. Messen:
Die Briefumschläge als Bestellformulare liegen in der Kirche auf. Den ausgefüllten Briefumschlag mit der Gebühr von 5 € bitte in den Briefkasten vom Pfarrhaus werfen. Vielen Dank!

Nächste Tauftermine:
Ostersonntag, 9.04.23, 11.00 Uhr
Sonntag, 18.06.23, 11.00 Uhr
Wer sein Kind taufen lassen möchte, bitte im Pfarrbüro
zu den Öffnungszeiten anmelden (Tel. 388).

Bücherei (Nebengebäude der Schule)
Dienstag, 15.30 - 17.00 Uhr
Mittwoch 17.00 - 18.00 Uhr
Sonntag 10.15 - 11.30 Uhr

Die Gottesdienstordnung und Aktuelles finden Sie
auf unserer Homepage unter:
www.ornbau.bistum-eichstaett.de

Evang.-Luth. Kirchengemeinde Weidenbach

Liebe Gemeinde,
ich lade Sie zu unseren nächsten Gottesdiensten ein, bitte Sie aber auf die aktuellen Aushänge zu achten. Änderungen sind vorbehalten!

Sonntag, 19.03. Lätare
09.00 Uhr Gottesdienst mit Abendmahl
(Pfarrerin Simone Sippel)
St. Georg Kirche Weidenbach
10.30 Uhr Kindergottesdienst (Pfarrerin Simone Sippel)
Evang. Gemeindehaus Weidenbach

Sonntag, 26.03. Judika
18.30 Uhr Spätschicht-Gottesdienst
(Pfarrerin Simone Sippel)
St. Georg Kirche Weidenbach

Sonntag, 2.04. Palmarum
09.00 Uhr Gottesdienst (Pfarrerin Simone Sippel)
St. Georg Kirche Weidenbach

Alternativen zum Gottesdienstbesuch
Sie können sich den Gottesdienst zum Anhören auch per Mail zuschicken lassen oder auf einem USB-Stick bekommen. Die Predigt liegt weiterhin in gedruckter Form in der Kirche aus.

Termine zum Vormerken:
Mitgliederversammlung des Diakonievereins: 25. März 2023, 14.30 Uhr
Kinderfreizeit: 3. April bis 6. April 2023
Jubelkonfirmation: 21. Mai 2023 (Jahrgänge: 1973, 1963, 1958, 1953 u. 1948)
Tauffest am Weiher in Triesdorf: 4. Juni, 10.00 Uhr
Ausflug zum Kirchentag: 8. Juni 2023
Gemeindefest: 18. Juni 2023
Silberne Konfirmation: 22. Oktober 2023 (Jahrgänge: 1997 und 1998)

Friedhofsaktion am 01. April um 9.30 Uhr
Langsam kommt der Frühling und so ist auf unserem Friedhof wieder einiges zu tun. Wir treffen uns zu einer gemeinsamen Friedhofsaktion am Samstag, den 01. April um 9.30 Uhr. An einigen Stellen muss noch der Splitt entfernt und unebene Stellen mit Erde aufgefüllt werden. Außerdem soll der Schaukasten aufgebaut und die Abfallbehälter abgebaut werden. Ab dem 01. April gibt es auf dem Friedhof nur noch den Grüngut-Container. Alle anderen Abfälle (Plastik, Papier, Restmüll) müssen mit nach Hause genommen werden. Wir freuen uns über viele fleißige Helfer, die uns an diesem Tag unterstützen.

Kirchputz am 01. April um 9.00 Uhr
Am Samstag, den 01. April 2023 soll unsere Kirche für Ostern und die Konfirmation geputzt werden. Dazu treffen wir uns um **9.00 Uhr** in der Kirche. Traditionell machen das in Weidenbach **die Präparanden und Präparandinnen mit ihren Eltern!** (Genauere Informationen folgen per Mail.)
Aber auch andere Freiwillige sind herzlich zum Helfen eingeladen.

Rumäniensammlung 2023
In diesem Jahr wollen wir wieder Altkleider sammeln, die von der Organisation „Hoffnung für eine neue Generation“ für die Rumänienhilfe abgeholt werden. Das ist eine solide, glaubwürdige und zuverlässige Organisation, mit der wir jetzt schon Jahre zusammenarbeiten.
Die Altkleidersammlung für Rumänien (bitte gut verpackt in Kisten) kann am 31. März/1. April/2. April 2023 (Wochenende vor Ostern) **im Carport im Pfarrgarten abgestellt werden.**

Ausflug des Freundeskreises
Am Donnerstag, **13. April** unternimmt der Freundeskreis einen Ausflug nach Bad Mergentheim zu einer Sonderausstellung im Ordensschloss von „Teddybären“ mit Führung von Museologe und Bärenkenner Lutz Reike aus Dresden. Anschließend Führung durch das Residenzschloss! Herzliche Einladung an alle Interessierte!
Abfahrt um 13.00 Uhr am Gemeindehaus.

Streugut für die Konfirmation
Auch in diesem Jahr wollen wir an der Konfirmation wieder einen „grünen Teppich“ aus Heckenschnitt streuen. Wenn Sie entsprechende Schnitte an Buchs, Hecken etc. machen, freuen wir uns über die Anlieferung zwischen Ostern und Konfirmation (Weißer Sonntag) im Carport im Pfarrgarten. Danke!

Unsere Konfirmanden am 16. April 2023
Elias Bischoff, Leidendorf
Lara Dienst, Ornbau
Silas Hellebrand, Weidenbach
Hanna Kolb, Weidenbach

Joschua Kraus, Weidenbach
Evelyn Martyanov, Weidenbach
Paul Özcan, Großbreitenbronn
Oliver Schletterer, Weiherschneidbach
Adrian Schön, Weidenbach
Nina Schwab, Leidendorf
Mira Schwarzer, Ornbau
Kathrin Stumpf, Weidenbach
Alienna Tille, Weidenbach

Tauftermine

Zu folgenden Taufterminen können sich bis zu drei Familien anmelden:

2. April, 10.30 Uhr

7. Mai, 10.30 Uhr

Taufen sind in beiden Kirchen (Weidenbach und Leidendorf) möglich. Außerdem können Sie Ihre Kinder auch in einem Hauptgottesdienst taufen lassen. Bitte melden Sie sich zur Terminabsprache im Pfarramt.

Beerdigungen und Trauerfeiern

Für Beerdigungen und Trauerfeiern gibt es ab sofort zwei Möglichkeiten.

1. Der komplette Gottesdienst findet, wie bisher, im Freien auf dem Friedhof statt.
2. Die Beerdigung findet auf dem Friedhof statt und der anschließende Gottesdienst in der Kirche oder der Friedhofskapelle.

Während Vertretungszeiten finden Beerdigungen und Trauerfeiern ausschließlich auf dem Friedhof statt.

Seelsorge

Wenn Sie den Wunsch nach Seelsorge und Gespräch haben sind wir für Sie da.

Kontakt: Pfarrerin Simone Sippel: 09826/247; simone.sippel@elkb.de; Handy für WhatsApp: 0177/9318036

Offene Kirche:

Unsere Kirche ist täglich von 9.00 Uhr-19.00 Uhr geöffnet. Kommen Sie vorbei zu einem Gebet, um eine Kerze anzuzünden, oder um sich durch biblische Worte stärken zu lassen. Auch die Predigt finden Sie dort ausgedruckt zum Mitnehmen.

WhatsApp-Impuls: ein guter Gedanke für den Tag:

Über unseren Status stellen wir immer mal wieder einen kleinen Impuls für Sie und Euch bereit. Schreiben Sie uns, dann können wir Ihre Nummer mit aufnehmen: Pfarrerin Simone Sippel: 0177/9318036

Frau Pfarrerin Sippel besucht die Jubilare **ab 70.** Geburtstag alle **5 Jahre** und **ab dem 90.** Geburtstag **jedes Jahr.**

Das Team des Besuchsdienstkreises besucht alle Geburtstagskinder von 81-84 Jahren und von 86-89 Jahren.

Frau Pfarrerin Sippel und das Team des Besuchsdienstes bitten die Gemeinde, bei Besuchswunsch in Krankheits- und besonderen Fällen im Pfarramt zu den bekannten Öffnungszeiten (Tel. 09826 /247) anzurufen.

Ich grüße Sie mit dem Monatsspruch für März:

„Was kann uns scheiden von der Liebe Christi?“

(Römer 8,35)

Bleiben Sie gesund und behütet!

Ihre Pfarrerin Simone Sippel

Landeskirchliche Gemeinschaft Weidenbach e.V.

Termine

Es hat sich einiges getan in den Räumen der LKG. Zum Beispiel wurde das Angebot des Büchertisches zu einer gemütlichen Bücherstube umgestaltet. Das Spektrum umfasst Romane, christliche Literatur, Kinderbücher sowie CDs für Kinder und Erwachsene, Geschenkartikel, Bibeln und Karten zu verschiedenen Anlässen.

Das Angebot wird saisonbedingt immer wieder passend ergänzt.

Ganz aktuell gibt es Geschenkartikel, Karten, sowie Bibeln und Bücher zur Konfirmation und zu Ostern.

Bei Interesse melden Sie sich bitte bei Ruth Kratzer (09826/9469)

oder Evi Schmidt (0160 5440572).

Herzliche Einladung zu allen regelmäßigen Angeboten der LKG Weidenbach

Freitag, 17.03.
19:30 Uhr Jugendbund
Sonntag, 19.03.
10:30 Uhr Gottesdienst (Predigt: Helmut Haller)
17:00 Uhr Teenkreis für Jugendliche ab 12 bis 16 Jahren
Dienstag, 21.03.
16:30 Uhr Jungschar für Jungs und Mädchen 8-11 Jahre
19:30 Uhr Bibelgespräch
Mittwoch, 22.03.
16:30 Uhr Kinderstunde für Kinder 4-7 Jahre
Freitag, 24.03.
19:30 Uhr Jugendbund
Sonntag, 26.02.
10:30 Uhr Gottesdienst (Predigt: Daniel Wannenwetsch, Landesjugendreferent beim EC-Jugendverband)
Montag, 27.03.
16:00 Uhr Musikzwerge
Dienstag, 28.03.
09:00 Uhr Frauenfrühstückstreffen
16:30 Uhr Jungschar für Jungs und Mädchen 8-11 Jahre
19:30 Uhr Gebetsabend
19:30 Uhr SMD

Mittwoch, 29.03.
16:30 Uhr Kinderstunde für Kinder 4-7 Jahre
Donnerstag, 30.03.
09:30 Uhr Frauengesprächskreis
14:00 Uhr B-Treff
Freitag. 31.03.
19:30 Uhr Jugendbund
Sonntag, 02.04
10:30 Uhr Gottesdienst (Predigt: Helmut Haller)

Die Gottesdienste können via Zoom von zuhause mitverfolgt werden. Den Zugang dazu finden Sie auf der Homepage: https://lkg-weidenbach.de

Oder direkt über folgenden Link: https://zoom.lkg-weidenbach.de/gottesdienst

Gemeinschaftshaus der LKG Weidenbach e.V.
Dr.-Müller-Str. 28
91746 Weidenbach

Kontakt:
Prediger Helmut Haller
Tel.: 09826 242
Handy: 01573 2425377
E-Mail: helmut.haller@lgv.org

Schulnachrichten

Anmeldewoche Mai 2023

An den drei Ansbacher Gymnasien (Gymnasium Carolinum, Platen-Gymnasium, Theresien-Gymnasium) finden in der Zeit vom 8. bis 11. Mai 2023 jeweils von 8:00 Uhr bis 12:00 Uhr und von 13:00 Uhr bis 16:30 Uhr, am 12. Mai 2023 von 8:00 Uhr bis 12:00 Uhr, die Anmeldungen zur Aufnahme in die 5. Klassen für das kommende Schuljahr 2023/2024 statt.

Der Termin wurde vom Bayerischen Staatsministerium für Unterricht und Kultus festgelegt. Bitte beachten Sie diesen Zeitraum!

Spätere Anmeldungen können in der Regel nicht berücksichtigt werden.

Wissenswertes

Neuer Vizepräsident Forschung und Wissenstransfer

Prof. Dr. Christoph Moning ist ab dem 15. März neuer Vizepräsident Forschung und Wissenstransfer der Hochschule Weihenstephan-Triesdorf (HSWT). Der HSWT-Professor freut sich auf seine neuen Aufgaben.

Am 15. März 2023 tritt Prof. Dr. Christoph Moning sein Amt als neuer Vizepräsident Forschung und Wissentransfer der HSWT an. Der studierte Landschaftsarchitekt ist seit 2014 Professor für Zoologie/Tierökologie und engagiert sich seitdem sehr erfolgreich in zahlreichen Ämtern und Funktionen an der HSWT. Unter anderem ist

er Prodekan der Fakultät Landschaftsarchitektur und Mitglied im Senat der Hochschule. Darüber hinaus ist er seit 2016 Mitglied des Präsidiums der Bayerischen Akademie für Naturschutz und Landschaftspflege.

„Visionen gemeinsam vorantreiben“

Professor Moning freut sich auf die Aufgaben im neuen Amt: „Ein Vizepräsident für Forschungs- und Wissenstransfer ist in meinen Augen ein Katalysator von Möglichkeiten im Bereich der Forschung.

Wir müssen Visionen gemeinsam vorantreiben. Wir sind gut darin, Lösungen für Zukunftsfragen zu liefern, die uns als Gesellschaft herausfordern. Die angewandte Forschung an der HSWT löst Fragen, die andere nicht lösen.“

HSWT-Präsident Dr. Eric Veulliet begrüßt Prof. Dr. Moning in der Hochschulleitung:

„Mit Christoph Moning gewinnen wir eine herausragende Persönlichkeit, die bereits seit mehreren Jahren an der HSWT in fachlicher als auch persönlicher Hinsicht überzeugt. Aus Sicht der Hochschulleitung bringt er ideale Voraussetzungen mit, um als Vizepräsident den Bereich Forschung und Wissenstransfer weiter voranzutreiben. Ich freue mich sehr auf unsere künftige Zusammenarbeit.“

Besonderer Dank an Prof. Dr. Markus Reinke

Professor Moning übernimmt das Amt von Prof. Dr. Markus Reinke, der dieses seit 2017 innehatte und nicht für eine weitere Amtszeit kandidierte. Dr. Veulliet würdigte sein jahrelanges, sehr erfolgreiches Engagement für die Belange der Hochschule und das fachlich versierte, konstruktive und zugewandte Auftreten Reinkes. Sein wertschätzender Umgang mit allen Kolleginnen und Kollegen der HSWT Familie sei beispielhaft gewesen.

Lebenshilfe Ansbach

Ehrenamt - Zeit schenken
Jeder Einsatz zählt!
Haben Sie Freude am Umgang mit Menschen?
Werden Sie Teil des Teams bei der Lebenshilfe. Vielfältige Einsatzbereiche erwarten Sie.
Ehrenamtliche können auf Wunsch stundenweise oder regelmäßig eingesetzt werden. Sie brauchen keine bestimmten Qualifikationen, wir bieten Ihnen aber kostenlose Seminare an und unterstützen Sie durch unser Fachpersonal.
Lebenshilfe Ansbach e. V. / Karlstr. 7 / 91522 Ansbach
Tel: 0981 4663 -1701/ ehrenamt@lebenshilfe-ansbach.de
Weitere Informationen unter:
www.lebenshilfe-ansbach.de

BESTATTUNGSINSTITUT
Frieder Pfeiffer
Fachgeprüfter Bestatter
Erd-, Feuer-, See- und Naturbestattungen
Bestattungsvorsorge
Grabmachertechnik
Erledigung aller Formalitäten
Tel.: 0 98 26/93 93
Weglehnerstr. 33 • 91732 Merkendorf
Zertifiziert nach DIN EN ISO 9001

Private Kleinanzeigen
Anzeige online buchen: anzeigen.wittich.de

Verkaufe großen Liebherr Kühlschrank, großen Gefrierschrank (neuwertig), sowie gr. ovalen Glastisch. Tel.: 0152/24113613

Mit einer Kleinanzeige zu Ihrem Glück.
anzeigen.wittich.de

HIER könnte Ihre Anzeige stehen

Bereitschaftsdienste
Apothekennotdienst
Die Dienstbereitschaft beginnt morgens um 8:00 Uhr und dauert ohne Unterbrechung bis um 8:00 Uhr des nächsten Tages.

17.03.2023	Neue Apotheke Lichtenau
18.03.2023	Stadt-Apotheke Windsbach
19.03.2023	Weigel-Apotheke Merkendorf
20.03.2023	Anthemis Apotheke Herrieden
21.03.2023	Heide-Apotheke Bechhofen
22.03.2023	Stadt-Apotheke Herrieden
23.03.2023	Burg-Apotheke Burgoberbach
24.03.2023	Markt-Apotheke Bechhofen
25.03.2023	Weigel-Apotheke Wolframs-Eschenbach
26.03.2023	Laurentius-Apotheke OHG Neuendettelsau
27.03.2023	Markgrafen-Apotheke Weidenbach
28.03.2023	Neue Apotheke Lichtenau
29.03.2023	Stadt-Apotheke Windsbach
30.03.2023	Weigel-Apotheke Merkendorf
31.03.2023	Anthemis Apotheke Herrieden

Ärztlicher Bereitschaftsdienst
www.bereitschaftsdienst-bayern.de, Kostenloser Notruf: 116 117
Der Ärztliche Bereitschaftsdienst ist zu unterscheiden von der notärztlichen Versorgung. Bei lebensbedrohlichen Erkrankungen ist stets der Notarzt – unter der kostenfreien Rufnummer 112 – zu verständigen.

Allgemeine Ärztliche KVB-Bereitschaftspraxis
Klinikum Ansbach: Escherichstr. 1, 91522 Ansbach
Öffnungszeiten:
Montag, Dienstag, Donnerstag: 18-21 Uhr
Mittwoch, Freitag: 14-21 Uhr,
Samstag, Sonntag, Feiertag: 9-21 Uhr

Klinikum Dinkelsbühl: Crailsheimer Str. 6, 91550 Dinkelsbühl
Öffnungszeiten: Mittwoch, Freitag: 18-21 Uhr,
Samstag, Sonntag, Feiertag: 9-12 Uhr & 16-19 Uhr

Klinikum Weißenburg: Krankenhausstr. 5, 91781 Weißenburg
Öffnungszeiten: Mittwoch, Freitag: 17-21 Uhr,
Samstag, Sonntag, Feiertag: 9-21 Uhr
Hilfe für Menschen in seelischer Notlage
Tel. 0911/424855-0 und unter www.krisendienst-mittelfranken.de

Zahnärztlicher Notdienst
www.notdienst-zahn.de

Einrichtung eines tierärztlichen Notdienstringes an Wochenenden und Feiertagen in Mittelfranken
Weitere Informationen finden sie unter
https://tierarztnotdienst-mittelfranken.de
Die jeweilige diensthabende Tierarztpraxis sowie deren Erreichbarkeit kann dort abgerufen werden.

Macht Krach. Macht Hoffnung.
brot-fuer-die-welt.de/ernaehrung
Mitglied der actalliance
Brot für die Welt
Würde für den Menschen.

Diese Preise sind der Wahnsinn!
Jetzt günstig online drucken
Druckkosten vergleichen und bares Geld sparen!
LW-FLYERDRUCK.DE
Ihre Onlinedruckerei von LINUS WITTICH Medien

Mein Traumurlaub an der Mecklenburgischen Seenplatte

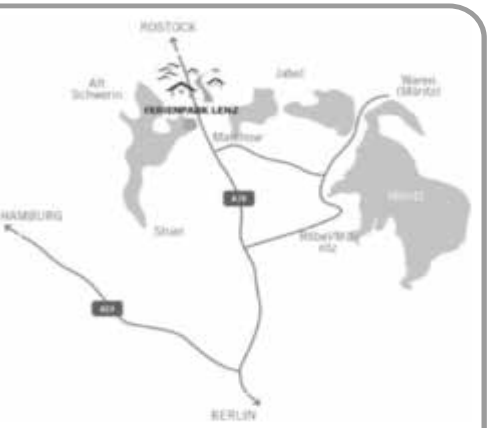

17213 Malchow/OT Lenz
✆ 039932 825201
Mail: info@traumurlaub-see.de
FERIENPARK LENZ
Ferienhäuser & Ferienwohnungen
Entspannung pur!
www.traumurlaub-see.de

LW-FLYERDRUCK.DE

Ihre Onlinedruckerei von LINUS WITTICH Medien

Unsere Top Angebote für Sie

Auto Heidingsfelder

VW Golf 7

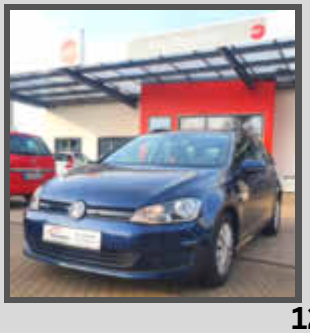

EZ: 11/16
KM: 93.900
PS: 110
Diesel
Schalt-
getriebe

12.990,- €

Sonderausstattung:
Audiosystem Composition Media (Touchscreen, Radio/CD-Player, MP3, Bluetooth), Klimaanlage, Multimedia-Schnittstelle USB (iPhone / iPod) mit AUX-IN, Sitz-Komfort-Paket, Sitzheitzung vorne, Regensensor, uvm.

Skoda Fabia

EZ: 07/21
KM: 46.600
PS: 95
Benzin
Schalt-
getriebe

17.990,- €

Sonderausstattung:
Einparkhilfe vorn, Rückfahrkamera, Autom. Distanzregelung (ACC) mit Frontradar-Assistent,Multifunktionslenkrad, Fernlichtassistent, Müdigkeitserkennung, Bluetooth, Spurwechselassistent, Panoramadach, Sitzheizung vorn, uvm.

Opel Corsa

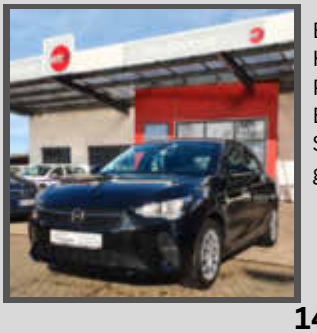

EZ: 10/20
KM: 38.500
PS: 75
Benzin
Schalt-
getriebe

14.790,- €

Sonderausstattung:
Ganzjahresreifen, Multifunkitons Lenkrad, Beheizbares Lenkrad, Parkpilotsystem hinten, Reserverad, Sitzheizung vorn, Bluetooth, Spurhalteassistent, Tempomat, Regensensor, Verkehrszeichen erkennung, uvm.

LINUS WITTICH
Lokal informiert. Druck. Internet. Mobil.

Foto: fotolia.com / Robert Kneschke
Eine Veröffentlichung der **WITTICH Medien KG**

Mit einer Anzeige...
die Oma und den Opa
ganz stolz machen.

Anzeigen online aufgeben
anzeigen.wittich.de
Gerne auch telefonisch: 09191 7232-0

JOBS IN IHRER REGION
Weitere Stellen finden Sie online
jobs-regional.de
Ein Produkt der **LINUS WITTICH Medien Gruppe**

Fortschritt beginnt mit dir.

Für unsere Standorte in **Nürnberg** oder **Neustadt an der Aisch** suchen wir im **Straßen-, Tief- und Asphaltbau** (m/w/d):

- **Oberbauleiter:innen** (Job-ID: req49032)
- **Bauleiter:innen** (Job-ID: req49030)
- **Vermesser:innen** (Job-ID: req49033)
- **Einkäufer:innen** (Job-ID: req49064)
- **Polier:innen** (Job-ID: req49024)
- **Vorarbeiter:innen** (Job-ID: req49026)
- **Facharbeiter:innen** (Job-ID: req49021)
- **Asphaltbauer:innen** (Job-ID: req49028)
- **Pflasterer:innen** (Job-ID: req49020)
- **Baugeräteführer:innen** (Job-ID: req49016)
- gerne übernehmen wir auch die **komplette Kolonne!** (Job-ID: req49022)

Wir bieten einen **sicheren Arbeitsplatz in der Region Mittelfranken – Heimatnähe mit täglicher Heimfahrmöglichkeit sowie übertarifliche Bezahlung**. Kommen Sie in unser Team und senden Sie uns Ihre Bewerbung.

Weitere Details finden Sie unter Eingabe der Job-ID auf **www.karriere.strabag.com**.

karriere.strabag.com

Bau mit uns die Zukunft!
Bewirb dich jetzt und werde Teil unseres Teams!

STRABAG AG
Direktion Bayern Nord
Bereich Nürnberg, Herr Marsching
Sprottauer Straße 41, 90475 Nürnberg
Tel. 0911 988794-0 od. 0175 4371967

www.karriere.strabag.com

STRABAG
WORK ON PROGRESS

DANKE FÜR ALLES
sos-kinderdoerfer.de

SOS KINDERDÖRFER WELTWEIT

WITTICH MEDIEN
LINUS WITTICH
Lokal informiert. Druck. Internet. Mobil.

Ihre Gebietsverkaufsleiterin vor Ort
Valeria Geistbeck
Mobil: 0171 1487485
v.geistbeck@wittich-forchheim.de

Wir sind für Sie da...

Ihr Verkaufsinnendienst
Corinna Umlandt-Haverich
Tel.: 09191 723265
Fax. 09191 723242
c.umlandt@wittich-forchheim.de
www.wittich.de

Anzeigenwerbung | Beilagenverteilung | Drucksachen

24h Betreuung zu Hause
aus Osteuropa
NIEDERLASSUNG ANSBACH
Akazienstraße 25
91522 Ansbach
Tel. 0981 9392791-0
www.sozialagentur-nw.de
Sozialagentur Nordwürttemberg
Info & Beratung vor Ort kostenlos und unverbindlich

Nasse Wände?
Schimmelpilz?

ANALYSIEREN. PLANEN. SANIEREN.
TÜV-Rheinland überwacht, 10 Jahre Gewährleistung,
100.000 erfolgreiche Sanierungen in der Gruppe
Abdichtungstechnik Dipl.-Ing. Tremel GmbH
Rothenburg o.d. T. - Ansbach - Neustadt a.d. Aisch
09861 - 686 99 94 oder 0981 - 93 90 99 67
www.isotec-tremel.de
ISOTEC®
Wir machen Ihr Haus trocken

HOTEL BREITENBACHER HOF
Inh. Oliver Kaupp

Inh. Oliver Kaupp
Breitenbachstraße 18
72178 Waldachtal-Lützenhardt
Nördlicher Schwarzwald
Tel. 07443/9662-0
Fax 07443/966260

Hier fühl ich mich wohl - hier bin ich daheim

10% Rabatt
auf das „Schwarzwaldversucherle“ auf Ihren Besuch bis 31. März 2023 und 5% vom 16. bis 28. April 2023

Schwarzwaldversucherle
Buchbar von Sonntag bis Donnerstag oder Freitag
4 oder 5 Nächte mit Halbpension p. P. **ab € 321,-**

Die kleine Auszeit
Immer Donnerstag oder Freitag bis Sonntag
2 oder 3 Übernachtungen mit Halbpension
1 x festliches 6-Gang-Menü, 1 x Obstteller
1 x Kaffee und Kuchen, 1 x Flasche Wein
2 Nächte p. P. **ab € 215,-**

Osterpauschale
Zeitraum: 6. bis 13. April 2023
4 Übernachtungen mit Halbpension
1 x festliches 6-Gang-Menü, 1 x Kaffee und Kuchen,
1 x Begrüßungsgetränk, 1 x geführte Wanderung
mit anschließendem Vesper
p. P. **ab € 393,-**

Weitere Angebote finden Sie auf unserer Homepage
www.hotel-breitenbacher-hof.de oder
fordern Sie unseren ausführlichen Hausprospekt an.

Unsere ++ Pluspunkte ++
Unser gemütliches, familiengeführtes Hotel in absolut ruhiger Lage, zwischen 2 kleinen Seen in Waldnähe gelegen, bietet Ihnen täglich neben einem großen kalt-warmen Frühstücksbüfett abwechslungsreiche Speisen-Menüwahl aus 3 Gerichten sowie ein Salatbüfett mit frischen, knackigen Salaten aus der Region.

Wir freuen uns auf Sie!